



보도자료	보도일시	2017. 12. 28.(목) 12:00	 통계청
	배포일시	2017. 12. 27.(수) 14:00	
	담당부서	통계데이터허브국 행정통계과	
	담당자	과 장: 박진우(042-481-3675) 사 무 관: 김경해(042-481-3626)	

2016년 기준 「신혼부부통계」 결과



공공누리 공공저작물 자유이용허락

본 자료는 '공공누리' 출처 표시 조건에 따라 이용 할 수 있습니다.

일 러 두 기

□ **신혼부부통계**는 저출산 주요정책 수립 등에 필요한 기초자료를 제공하기 위하여 2016년에 최초 작성한 통계로서 매년 11월 1일 기준으로 작성하고 있습니다.

○ 신혼부부를 대상으로 직접 조사하지 않고, 정부 부처 및 공공기관에서 수집·보유하고 있는 **행정자료와 기 조사자료를 기초로 구축한 각종 데이터베이스를 상호 연계***하여 작성하였습니다.

* 인구동향(혼인·이혼·출생·사망)조사, 인구·가구·일자리행정통계·주택소유통계DB 및 건강보험 직장가입자 자료, 보육행정자료 등

□ 금년에는 신혼부부의 거주지역(국내) **이동 현황 항목을 추가**하고, **소득항목의 작성대상을 확대**하였습니다.

○ (**거주지역 이동 현황**) '16년 작성시점 현재의 거주지역과 1년 전 거주지역을 비교하여 읍면동 경계를 벗어나 이동한 현황을 작성하였습니다.

○ (**소득**) 전년에는 상시 임금근로자 부부로 한정하여 근로소득을 집계하였으나, 금년에는 **'일을 통해 벌어들이는 소득(근로소득과 사업소득의 합)'으로 확대하여 전체 신혼부부 대상의 통계를** 제공합니다.

- 이를 위해 상시 임금근로자가 아닌 부부의 소득은 국세청으로부터 표본 약 4만 5천 쌍에 대한 소득(일용근로 및 사업소득 등)자료를 제공받아 추정하였습니다.

□ 작성대상은 기준일 현재 혼인 신고한 지 5년이 경과되지 않은 부부이므로 전년도 대상 중에서 5분의 1(5년차 부부)을 제외한 나머지 **5분의 4에 해당하는 부부는 금년 대상에도 포함***됩니다.

* 전년과 작성대상이 동일한 신혼부부 수는 115만 1천 쌍으로 '16년 기준 작성대상(143만 7천 쌍)의 80.1%에 해당(이혼·사별로 혼인관계가 종료되거나 부부 모두 국내에 거주하지 않는 경우는 제외)

□ 자료 이용 시 유의사항

○ 동 통계는 행정자료를 기반으로 작성되므로 수집된 자료의 범위 내에서만 집계와 분석이 가능하여 작성시점, 작성기준 등 각 자료의 속성에 따라 자료 해석에 유의할 필요가 있습니다.

- (작성대상) 혼인신고 기준이므로 사실혼 관계는 제외됩니다.

※ '16년 기준 작성 대상은: '11. 11. 1. ~ '16. 10. 31.까지 혼인신고한 부부

- (자료별 주요 특성) 통계 작성에 활용된 기초자료별 기준시점 및 주요 특성은 다음과 같습니다.

자료명	작성기준시점	관련항목	비고
인구·가구DB	11. 1.	가구 및 세대구성	
주택소유통계DB	11. 1.	주택소유 현황	주택자산가액은 익년 1.1.기준 주택공시가격을 활용
일자리행정통계DB	10월	맞벌이 여부	무급 가족종사자 및 농림어업 생산활동 일자리는 제외
보육행정자료	10월	영유아 보육형태	만 5세 이하 자녀만 해당
건강보험 직장가입자 자료 국세청 소득자료(표본)	1. 1. ~ 12.31.	소득	일을 통해 벌어들이는 소득 (근로·사업소득)만 해당 ※ 가구의 모든 소득이 아님에 유의

- (시도별 통계 등) 통계표의 주 작성단위는 신혼부부 수(쌍)로서 부부가 서로 다른 거처에 거주하는 경우 가중치(0.5)를 적용하여 산정하였습니다.

○ 일부 통계표 수치는 반올림한 값으로 통계표 내의 합계와 일치하지 않을 수 있습니다.

○ 통계표의 수치가 5이하인 경우는 * 표시로 처리하였습니다.

□ 결과 공표

○ 보도자료: 통계청 홈페이지(<http://kostat.go.kr>)에 게시

○ 통계표: KOSIS 국가통계포털(<http://kosis.kr>)에 수록('18. 1월말)

목 차

□ 2016년 신혼부부통계(요약)	2
□ 2016년 신혼부부통계 결과	
I. 기본 현황	
1. 신혼부부 수	5
2. 혼인종류별 신혼부부 수	6
3. 시도별 신혼부부 수	7
4. 신혼부부의 국내 이동 현황	8
II. 가구 구성	
1. 신혼부부의 동거여부	9
2. 신혼부부 가구의 가구원수별 현황	11
3. 신혼부부 가구의 세대구성별 현황	12
III. 출산 및 보육	
1. 신혼부부 특성별 자녀 출산 현황	14
2. 자녀(만 5세 이하)의 보육형태별 현황	17
IV. 경제활동 현황	
1. 신혼부부의 맞벌이 여부	18
2. 신혼부부의 소득별 현황	19
가. 소득구간별 신혼부부 수	19
나. 소득구간별 출산 현황	21

목 차

V. 주거 현황

- 1. 신혼부부의 거처 유형 23
- 2. 신혼부부의 주택 소유 현황 24
 - 가. 주택 소유 여부 및 소유물건 수 현황 24
 - 나. 주택자산 가액별 현황 25
 - 다. 소유 주택 명의 26

VI. 다문화 신혼부부 현황

- 1. 다문화 신혼부부 수 27
- 2. 다문화 신혼부부 출신 국적 현황 28
- 3. 다문화 신혼부부의 특성 28

VII. 종단면 분석

- 1. 혼인 2년차 신혼부부의 경제활동 변화 29
- 2. 혼인 2년차 신혼부부의 주택소유 변화 30
- 3. 혼인 2년차 신혼부부의 출산현황 변화 31

□ 통계표 32

□ 부록 43

- 1. 신혼부부통계 작성 개요 44
- 2. 주요 용어 등 설명 46

2016년 신혼부부통계 (요약)

■ 기본 현황

◇ 2016년 11월 1일 기준 신혼부부는 143만 7천 쌍으로 전년보다 2.4% 감소

- '16년 11월 1일 기준 최근 5년 이내 혼인신고한 후 국내에 거주하면서 혼인관계를 유지 중인 부부는 총 143만 7천 쌍(전년대비 2.4% 감소)
- (시도별) 신혼부부가 가장 많이 거주하는 곳은 경기도(26.7%)이고, 세종과 제주 2개 시도에서만 전년대비 신혼부부수가 증가
- (국내 이동) 1년 전 거주지역과 비교하여 읍면동 경계를 벗어난 이동은 21.7%*이고 이 중 69.4%는 동일시도 내 이동임
 - * '15년과 '16년 통계 작성대상이 동일한 115만 1천 쌍을 대상으로 파악
- (혼인종류) 초혼부부(남편·아내 모두 초혼) 비중은 전체의 80.1%, 재혼부부 비중은 19.8%로 전년과 유사

■ 가구 구성

◇ 함께 살고 있는 신혼부부 비중은 86.3%로 전년보다 1.6%p 증가 (혼인종류별로는 초혼부부는 87.9%, 재혼부부는 80.2%가 함께 거주)

- (동거여부) 부부가 함께 거주하고 있는 비중은 전체의 86.3%로 전년보다 1.6%p 증가하였으며, 재혼부부가 초혼부부에 비해 따로 살고 있는 비중이 7.7%p 더 높음
- '15년 따로 살다가 '16년 함께 살게 된 신혼부부는 전체*의 6.2%이고, 반대로 '16년에 따로 살게 된 신혼부부는 2.8%
 - * '15년과 '16년 통계 작성대상이 동일한 115만 1천 쌍을 대상으로 파악
 - 따로 살다가 함께 살게 된 부부는 혼인 2년차 부부(2만 7천 쌍)에서 가장 많았음
- (가구 및 세대) 초혼부부 가구는 가구원수가 3명인 경우(41.6%)가 가장 많고, 재혼 가구는 2명인 경우(37.1%)가 가장 많음
 - 초혼부부와 재혼부부 가구 모두 「부부+자녀」의 2세대 구성이 각각 50.5%, 37.2%로 가장 많은데, 재혼부부 가구가 초혼 가구보다 부부와 자녀가 함께 사는 비중이 낮은 모습을 보임

■ 출산 및 보육(초혼부부)

- ◇ 초혼 신혼부부 중 자녀가 없는 부부의 비중은 36.3%로 전년보다 0.8%p 증가
- ◇ 만 5세 이하 자녀의 보육은 가정양육이 49.9%, 어린이집 보육 42.8% 순이고, 전년대비 가정양육은 감소(-0.6%p), 어린이집 보육은 증가(2.2%p)

□ 초혼 신혼부부 중에서 자녀를 출산하지 않은 부부의 비중*은 36.3%로 전년(35.5%)에 비해 0.8%p 증가

* (5년차) 13.7%, (4년차) 19.2%, (3년차) 28.7%, (2년차) 45.7%, (1년차) 77.7%

- 외벌이 부부가 맞벌이 부부보다, 아내가 경제활동을 하고 있지 않은 경우가 활동 중인 경우보다, 주택을 소유한 부부가 소유하지 않은 부부보다 평균 출생아 수가 많음

< 신혼부부의 특성별 출산 현황 >

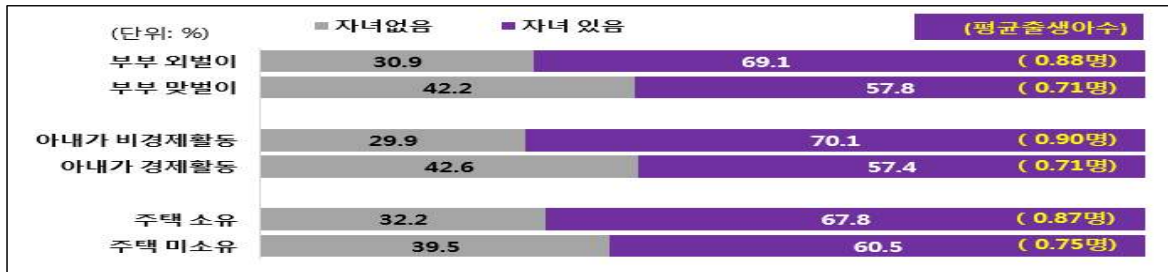

□ 만 5세 이하의 자녀에 대한 보육은 가정양육 중인 비중이 49.9%로 가장 많고, 그 다음이 어린이집 보육(42.8%) 순임

- 전년과 비교 시 가정양육 비중은 감소(-0.6%p)하고, 어린이집 (2.2%p)과 유치원 이용(0.2%p) 비중은 증가

■ 경제활동 현황(초혼부부)

- ◇ 맞벌이 부부의 비중은 전체의 44.5%로 전년보다 1.6%p 증가
- ◇ 소득은 3천만원 이상 5천만원 미만인 부부의 비중이 26.8%로 가장 많음

□ '16년 10월 기준 맞벌이 부부는 전체의 44.5%(51만 2천 쌍)로 전년(42.9%)에 비해 1.6%p 증가

□ 부부의 소득(근로+사업)액 구간은 3천만원 이상 5천만원 미만인 경우가 26.8%로 가장 많은 비중을 차지

- (소득과 출산) 소득구간이 높아질수록 평균 출생아 수가 감소 되는 모습을 보이는데 특히, 맞벌이 부부에서 뚜렷하게 나타남

■ 주거 현황(초혼부부)

- ◇ 가장 많이 거주하는 거처 유형은 아파트(65.4%)로 전년대비 0.7%p 증가
- ◇ 주택을 소유한 신혼부부는 43.1%로 전년대비 0.5%p 증가

- (거처유형) 주된 거처 유형은 아파트(65.4%)이고, 이어서 단독주택(17.6%), 다세대주택(10.7%) 순임
 - 전년에 비해 아파트(0.7%p)와 다세대주택(0.5%p) 거주 비중은 증가하고, 단독주택 거주 비중은 감소(-0.9%p)
- (주택소유) 주택을 소유한 부부 비중은 43.1%로 전년(42.6%)에 비해 0.5%p 증가하였고, 이 중 주택을 2건 이상 소유한 부부 비중도 전년에 비해 0.3%p 증가

■ 다문화 신혼부부

- ◇ 다문화 신혼부부는 8만 9천 쌍으로 전체 신혼부부의 6.2%를 차지

- 다문화 신혼부부는 전체 신혼부부의 6.2%(8만 9천 쌍)를 차지하며, 전년보다 6천 쌍(6.4%) 감소
- 한국인(출생) 부부에 비해 재혼 비중이 높고(25.4%p), 아파트(39.2%)보다 단독주택에 거주하는 비중(39.3%)이 높음

■ 중단면 분석*

* 동일한 집단(혼인 2년차 신혼부부)을 대상으로 시간변화에 따른 변화상을 분석

- ◇ 시간 경과에 따라 맞벌이 부부 비중은 점차 감소하고, 주택을 소유한 부부 비중과 출산한 부부의 비중은 점차 증가

- '16년 기준 혼인 2년차 초혼 신혼부부 22만 6천 쌍의 혼인(신고) 전과 혼인 1차년도·2차년도 까지의 변화를 살펴보면, 2년간 맞벌이 비중은 감소(16.3%p)하고, 주택소유(15.7%p)와 출산부부 비중(53.6%p)은 증가

< 혼인 2년차 초혼 신혼부부의 혼인 전·후 변화 >

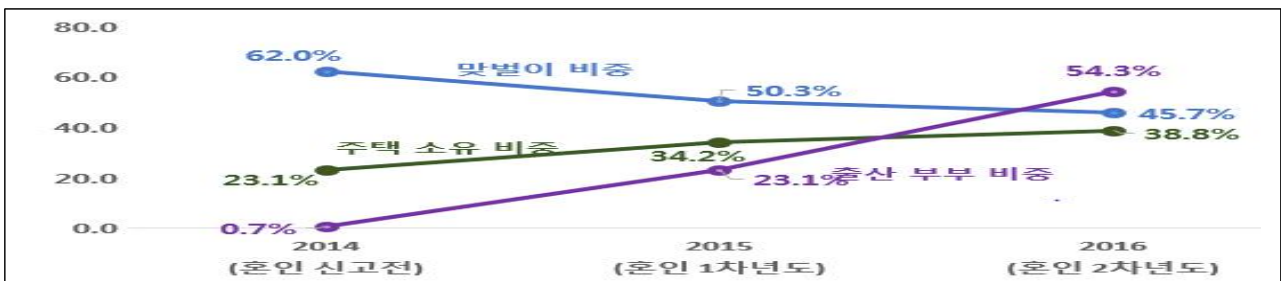

I. 기본 현황

1. 신혼부부 수

◇ '16년 11월 1일 기준 신혼부부는 143만 7천 쌍으로 전년보다 2.4% 감소

□ '16년 11월 1일 기준으로 이전 5년간 혼인신고한 부부 155만 6천 쌍 중 국내에 거주하며 혼인상태를 유지 중인 신혼부부는 143만 7천 쌍으로 '15년(147만 2천 쌍)에 비해 2.4% 감소함

○ 이는 최근 혼인건수가 매년 감소되는 추세에 기인함

- 혼인건수 연평균 증감률*: ('11~'15년) $\Delta 2.1\%$ \rightarrow ('12~'16년) $\Delta 3.6\%$

* 인구동향조사 '혼인통계'의 연간 혼인건수를 활용하여 계산

< 2016년 신혼부부통계 작성대상 >

(단위: 쌍, %)

혼인 연차*	혼인신고 수 (A)	혼인관계 종료			혼인관계 유지 (C=A-B)	국내 미거주 등 (D)	'16년 작성대상 (C-D)	※ '15년 기준	
		소계 (B)	이혼	사별				혼인신고 수	작성대상
합계	1,556,076	71,275	63,122	8,153	1,484,801	47,853	1,436,948	1,595,899	1,471,647
(구성비)	(100.0)	(4.6)	(4.1)	(0.5)	(95.4)	(3.1)	(92.3)	(100.0)	(92.2)
5년차	329,268	26,947	24,230	2,717	302,321	10,700	291,621	327,001	289,258
(구성비)	(100.0)	(8.2)	(7.4)	(0.8)	(91.8)	(3.2)	(88.6)	(100.0)	(88.5)
4년차	324,925	20,641	18,493	2,148	304,284	10,561	293,723	329,268	297,118
(구성비)	(100.0)	(6.4)	(5.7)	(0.7)	(93.6)	(3.3)	(90.4)	(100.0)	(90.2)
3년차	313,341	14,183	12,640	1,543	299,158	10,469	288,689	324,925	299,543
(구성비)	(100.0)	(4.5)	(4.0)	(0.5)	(95.5)	(3.3)	(92.1)	(100.0)	(92.2)
2년차	301,364	7,574	6,379	1,195	293,790	9,467	284,323	313,341	294,962
(구성비)	(100.0)	(2.5)	(2.1)	(0.4)	(97.5)	(3.1)	(94.3)	(100.0)	(94.1)
1년차	287,178	1,930	1,380	550	285,248	6,656	278,592	301,364	290,766
(구성비)	(100.0)	(0.7)	(0.5)	(0.2)	(99.3)	(2.3)	(97.0)	(100.0)	(96.5)

※ '16년기준 작성대상은 최근 1년 이내 혼인한 부부(1년차, 278,592쌍)가 신규로 포함 되고, '15년기준 통계의 5년차 부부(289,258쌍)가 대상에서 제외됨

* 2016년 기준 신혼부부통계의 혼인연차는 혼인신고 기간을 기준으로 다음과 같이 구분

5년차	4년차	3년차	2년차	1년차
'11.11.01 ~ '12.10.31 기간 중 혼인 신고	'12.11.01 ~ '13.10.31 기간 중 혼인 신고	'13.11.01 ~ '14.10.31 기간 중 혼인 신고	'14.11.01 ~ '15.10.31 기간 중 혼인 신고	'15.11.01 ~ '16.10.31 기간 중 혼인 신고

2. 혼인종류별 신혼부부 수

◇ 초혼부부의 비중은 80.1%, 재혼부부의 비중은 19.8%로 전년과 유사

- 혼인종류별로 살펴보면, 부부 모두 초혼인 경우가 80.1%(115만 1천 쌍)이고, 부부 중 1명 이상 재혼인 경우가 19.8%(28만 5천 쌍)로 전년과 유사한 비중을 나타냄
- 최근 혼인한 연차일수록 재혼 비중*이 높아지는 추세도 전년과 동일
 - * (혼인 5년차) 19.0% → (혼인 3년차) 19.9% → (혼인 1년차) 21.1%
- 한편, 동일한 집단을 대상으로 1년 후의 혼인종류별 현황을 비교하면, 초혼부부의 비중이 증가(0.4~0.5%p)한 것으로 나타나 초혼부부가 재혼부부에 비해 혼인유지율이 높은 모습을 보임

< 혼인종류별 신혼부부 수 >

(단위: 쌍, %)

구분	신혼부부 수						
	합계	초혼	재혼				미상
			소계	남자	여자	둘다	
2015년	1,471,647	1,179,006	292,205	54,806	82,371	155,028	436
(구성비)	(100.0)	(80.1)	(19.9)	(3.7)	(5.6)	(10.5)	(0.0)
2016년	1,436,948	1,151,131	285,147	53,178	81,210	150,759	670
(구성비)	(100.0)	(80.1)	(19.8)	(3.7)	(5.7)	(10.5)	(0.0)
증감	-34,699	-27,875	-7,058	-1,628	-1,161	-4,269	234
증감률	-2.4	-2.4	-2.4	-3.0	-1.4	-2.8	53.7

< 혼인연차별 초혼·재혼 비중 >

(단위: 쌍, %, %p)

혼인연차	2015년			2016년			증감		
	신혼 부부 수	초혼 비중	재혼 비중	신혼 부부 수	초혼 비중	재혼 비중	신혼 부부 수	초혼비중	
								연차별 비교	※ 1년 경과 후 비교*
계	1,471,647	(80.1)	(19.9)	1,436,948	(80.1)	(19.8)	-34,699	(0.0)	
5년차	289,258	(80.8)	(19.1)	291,621	(80.9)	(19.0)	2,363	(0.1)	(0.4)
4년차	297,118	(80.5)	(19.5)	293,723	(81.2)	(18.8)	-3,395	(0.7)	(0.4)
3년차	299,543	(80.8)	(19.2)	288,689	(80.1)	(19.9)	-10,854	-(0.7)	(0.5)
2년차	294,962	(79.6)	(20.4)	284,323	(79.4)	(20.6)	-10,639	-(0.2)	(0.5)
1년차	290,766	(78.9)	(21.1)	278,592	(78.8)	(21.1)	-12,174	(0.0)	-

* '16년 각 혼인연차를 n이라고 할 때, '16년의 n년차에서 '15년의 (n-1)년차 값을 차감 예를들어 '16년 기준의 2년차는 '15년의 1년차와 혼인신고 기간이 동일한 집단으로서 상호 비교 시 1년간의 변화 파악이 가능

3. 시도별 신혼부부 수

◇ 신혼부부의 거주지역은 경기(26.7%), 서울(19.4%), 경남(6.5%) 순으로 많고, 15개 시도에서 전년대비 신혼부부가 감소한 반면, 세종과 제주는 증가

- 신혼부부가 가장 많이 거주하는 곳은 경기도로 전체의 26.7%인 38만 4천 쌍이 살고 있고, 다음으로 서울 27만 8천 쌍(19.4%), 경남 9만 4천 쌍(6.5%) 순임
- 신혼부부 수는 서울(-4.5%), 전북(-4.3%), 광주(-3.4%) 등 15개 시도는 전년보다 감소한 반면, 세종(22.1%)과 제주(1.6%)는 증가

- 시도별로 초혼 및 재혼부부의 비중을 살펴보면, 초혼은 서울(85.4%), 세종(85.0%), 대구(82.5%)순으로 높고, 재혼은 전남(26.7%), 제주(26.4%), 강원(26.2%) 순으로 높음

< 시도별 신혼부부 수 >



< 시도별 신혼부부 수 및 혼인종류별 현황 >

(단위: 쌍, %, %p)

구분	신혼부부 수						초혼 비중			재혼 비중		
	2015	(구성비)	2016	(구성비)	증감		2015	2016	비중차	2015	2016	비중차
					부부 수	증감률						
전국	1,471,647	(100.0)	1,436,948	(100.0)	-34,699	-2.4	80.1	80.1	0.0	19.9	19.8	0.0
서울	291,341	(19.8)	278,294	(19.4)	-13,047	-4.5	85.1	85.4	0.3	14.8	14.5	-0.3
부산	90,578	(6.2)	88,339	(6.1)	-2,239	-2.5	80.7	80.8	0.1	19.2	19.1	-0.1
대구	62,811	(4.3)	61,356	(4.3)	-1,455	-2.3	82.6	82.5	-0.1	17.4	17.5	0.1
인천	89,747	(6.1)	87,898	(6.1)	-1,849	-2.1	77.6	77.8	0.2	22.4	22.2	-0.2
광주	40,707	(2.8)	39,309	(2.7)	-1,398	-3.4	81.8	81.4	-0.4	18.2	18.6	0.4
대전	43,803	(3.0)	42,449	(3.0)	-1,354	-3.1	82.1	82.1	0.0	17.9	17.9	0.0
울산	38,537	(2.6)	37,507	(2.6)	-1,030	-2.7	79.9	80.1	0.2	20.1	19.9	-0.2
세종	8,107	(0.6)	9,898	(0.7)	1,791	22.1	84.2	85.0	0.9	15.8	15.0	-0.9
경기	387,989	(26.4)	383,763	(26.7)	-4,226	-1.1	79.9	80.0	0.1	20.0	19.9	-0.1
강원	38,141	(2.6)	37,445	(2.6)	-696	-1.8	73.7	73.8	0.1	26.3	26.2	-0.1
충북	43,553	(3.0)	42,984	(3.0)	-569	-1.3	76.6	76.3	-0.3	23.4	23.6	0.3
충남	60,711	(4.1)	59,967	(4.2)	-744	-1.2	76.5	76.2	-0.3	23.5	23.7	0.3
전북	44,982	(3.1)	43,026	(3.0)	-1,957	-4.3	75.8	75.4	-0.4	24.2	24.6	0.4
전남	45,472	(3.1)	44,128	(3.1)	-1,344	-3.0	73.6	73.3	-0.3	26.4	26.7	0.3
경북	70,039	(4.8)	68,288	(4.8)	-1,751	-2.5	78.0	77.6	-0.4	22.0	22.4	0.4
경남	96,961	(6.6)	93,833	(6.5)	-3,129	-3.2	78.2	78.0	-0.2	21.8	22.0	0.2
제주	18,173	(1.2)	18,469	(1.3)	296	1.6	74.1	73.4	-0.7	25.8	26.4	0.7

* 부부의 거처가 다른 경우 각 시도에 가중치(0.5)를 적용

4. 신혼부부의 국내 이동 현황

◇ 1년 전 거주지역과 비교하면, 국내 이동이 있는 신혼부부는 전체의 21.3%인 24만5천 쌍이고, 이 중 동일 시도 내 이동은 68.8%, 시도 간 이동은 31.2%임

□ '15년과 '16년의 각 11월 1일 시점을 기준으로 국내에서 읍면동 경계를 벗어나 이동한 신혼부부는 전체*의 21.3%임

- * 각 년 통계 작성대상이 동일한 부부(115만 1천쌍)를 대상으로 작성 ('16년 2~5년차)
- 거주지 이동이 있었던 신혼부부 중에서 동일 시도 내에서 이동한 경우는 68.8%이고, 시도 간 이동은 31.2%임
- 대부분의 시도에서는 동일 시도 내 이동한 부부 수가 다른 시도에서 전입한 부부 수보다 더 많게 나타났으나, 세종시는 다른 시도에서 전입한 경우(82.3%)가 동일 시도 내 이동(17.7%)보다 많음

< 신혼부부의 국내 거주지역 이동 현황 >

(단위: 쌍, %)

거주 지역 ('16년 기준)	대상 신혼 부부*	이동부부 수		동일 시도 내	다른 시도에서 전입	상위 3순위 지역		
						1순위	2순위	3순위
		전국	1,151,035	245,045	(21.3)	168,584 (68.8)	76,461 (31.2)	
서울	219,264	45,167	(3.9)	34,608 (76.6)	10,559 (23.4)	경기 (14.8)	인천 (2.0)	강원 (0.7)
부산	70,736	14,769	(1.3)	11,242 (76.1)	3,527 (23.9)	경남 (9.0)	서울 (3.0)	경기 (2.4)
대구	48,999	10,505	(0.9)	7,959 (75.8)	2,546 (24.2)	경북 (10.8)	경기 (2.8)	서울 (2.6)
인천	70,778	16,089	(1.4)	10,381 (64.5)	5,709 (35.5)	경기 (15.2)	서울 (10.8)	충남 (0.9)
광주	31,557	6,540	(0.6)	4,690 (71.7)	1,850 (28.3)	전남 (13.8)	서울 (3.7)	경기 (3.6)
대전	33,932	7,396	(0.6)	4,966 (67.1)	2,430 (32.9)	경기 (6.9)	서울 (6.6)	충남 (4.8)
울산	30,143	5,600	(0.5)	4,154 (74.2)	1,446 (25.8)	부산 (4.9)	경남 (4.1)	서울 (3.8)
세종	7,958	2,658	(0.2)	470 (17.7)	2,188 (82.3)	대전 (15.7)	서울 (5.6)	경기 (5.4)
경기	309,770	69,967	(6.1)	45,859 (65.5)	24,109 (34.5)	서울 (17.3)	인천 (2.8)	충남 (1.1)
강원	29,989	6,611	(0.6)	4,118 (62.3)	2,493 (37.7)	경기 (13.1)	서울 (9.6)	인천 (2.8)
충북	34,449	6,764	(0.6)	4,373 (64.6)	2,392 (35.4)	경기 (10.4)	서울 (5.7)	대전 (3.2)
충남	47,955	10,236	(0.9)	6,553 (64.0)	3,683 (36.0)	경기 (11.2)	서울 (6.2)	대전 (4.4)
전북	34,777	7,038	(0.6)	5,293 (75.2)	1,745 (24.8)	경기 (6.0)	서울 (4.4)	충남 (2.4)
전남	35,548	6,865	(0.6)	4,140 (60.3)	2,726 (39.7)	광주 (16.3)	경기 (5.8)	서울 (4.6)
경북	54,693	10,724	(0.9)	7,114 (66.3)	3,610 (33.7)	대구 (11.1)	경기 (5.4)	서울 (3.8)
경남	75,796	14,525	(1.3)	10,198 (70.2)	4,327 (29.8)	부산 (12.5)	경기 (3.2)	서울 (2.8)
제주	14,695	3,594	(0.3)	2,470 (68.7)	1,125 (31.3)	서울 (9.0)	경기 (8.1)	인천 (2.5)

* 부부의 거처가 다른 경우 각 시도에 가중치(0.5)를 적용

II. 가구 구성

1. 신혼부부의 동거여부

◇ 함께 살고 있는 신혼부부는 전체의 86.3%(124만 1천 쌍)로 전년에 비해 1.6%p 증가

- '16년 11월 1일 기준 동일한 거처에 함께 거주하고 있는 부부는 전체의 86.3%(124만 1천 쌍)로 전년 비중(84.7%)에 비해 1.6%p 증가한 것으로 나타남
- 혼인종류별로 살펴보면, 부부가 함께 사는 비중이 초혼부부는 87.9%, 재혼부부는 80.2%로 전년대비 각각 1.6%p, 1.9%p 증가
 - '15년과 '16년 모두 초혼부부보다는 재혼부부에서 따로 살고있는 부부 비중이 더 높은 것으로 나타남

< 신혼부부의 동거여부별 현황 >

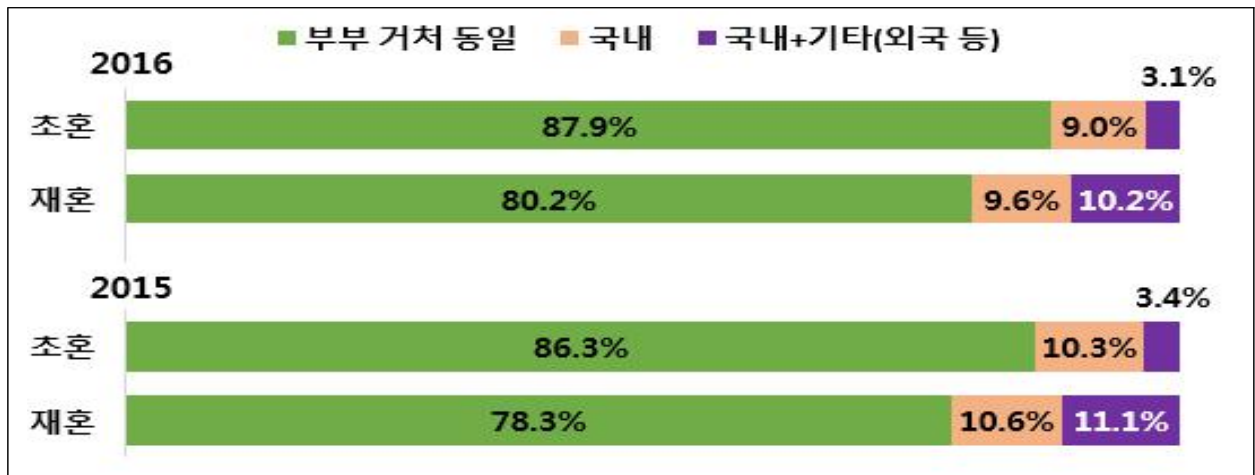

< 동거여부별 신혼부부 수 >

(단위: 쌍, %, %p)

구분	2015년			2016년			전년대비			
	합계	초혼	재혼	합계	초혼	재혼	증감	증감률	비중차	
합계	1,471,647 (100.0)	(100.0)	(100.0)	1,436,948 (100.0)	(100.0)	(100.0)	-34,699	-2.4	(0.0)	
부부 거처 동일	1,246,900 (84.7)	(86.3)	(78.3)	1,240,693 (86.3)	(87.9)	(80.2)	-6,207	-0.5	(1.6)	
부부 거처 비동일	소계	224,747 (15.3)	(13.7)	(21.7)	196,255 (13.7)	(12.1)	(19.8)	-28,492	-12.7	-(1.6)
	국내	152,520 (10.4)	(10.3)	(10.6)	131,229 (9.1)	(9.0)	(9.6)	-21,291	-14.0	-(1.2)
	국내+기타(외국 등)	72,227 (4.9)	(3.4)	(11.1)	65,026 (4.5)	(3.1)	(10.2)	-7,201	-10.0	-(0.4)

□ '15년과 '16년의 부부 동거여부 변화를 신혼부부*의 특성별로 살펴보면,

- * 각 년 통계 작성대상이 동일한 부부(115만 1천쌍)를 대상으로 작성 ('16년 2~5년차)
- '15년 따로 살다가 '16년 함께 살게 된 신혼부부는 전체의 6.2%인 7만 1천 쌍이고, 반대의 경우가 2.8%인 3만 2천 쌍으로 나타남
 - 따로 살다가 함께 살게 된 부부는 혼인 2년차 부부(2만 7천 쌍)가 가장 많음
- 맞벌이 여부별로 살펴보면, 부부가 따로 살고 있는 비중이 높은 경우는 기타(무직·가사 등)에 해당하는 부부임
 - 기타(무직·가사 등) 부부의 전체 비중은 9.3%인데, 전년과 금년 계속 해서 따로 살고있는 부부(10만 1천 쌍) 중에서 기타 부부는 1만 8천 쌍 (17.8%)으로 맞벌이 및 외벌이 부부의 비중에 비해 높은 편임

< 동거여부 변화별 신혼부부 현황 >

(단위: 쌍, %)

동거여부 변화별		대상 신혼부부	동거여부 변동		동거여부 유지(1년 전과 미변동)	
			('15) 비동거 →('16) 동거	('15) 동거 →('16) 비동거	거처 동일 (동거)	거처 비동일 (비동거)
합계		1,151,035 (100.0)	71,374 (6.2)	32,140 (2.8)	946,470 (82.2)	101,051 (8.8)
혼인 종류별 ¹⁾	초혼	925,642 (80.4)	56,511 (4.9)	24,624 (2.1)	776,755 (67.5)	67,752 (5.9)
	재혼	225,076 (19.6)	14,810 (1.3)	7,495 (0.7)	169,581 (14.7)	33,190 (2.9)
맞벌이 여부별 ²⁾	맞벌이	471,272 (40.9)	29,260 (2.5)	12,554 (1.1)	393,020 (34.1)	36,438 (3.2)
	외벌이	573,038 (49.8)	35,082 (3.0)	15,001 (1.3)	476,327 (41.4)	46,628 (4.1)
	기타 ³⁾	106,725 (9.3)	7,032 (0.6)	4,585 (0.4)	77,123 (6.7)	17,985 (1.6)
자녀수 별	0명	292,657 (25.4)	19,939 (1.7)	8,882 (0.8)	232,562 (20.2)	31,274 (2.7)
	1명	562,777 (48.9)	36,075 (3.1)	16,218 (1.4)	468,267 (40.7)	42,217 (3.7)
	2명	257,535 (22.4)	13,395 (1.2)	6,023 (0.5)	215,570 (18.7)	22,547 (2.0)
	3명이상	38,066 (3.3)	1,965 (0.2)	1,017 (0.1)	30,071 (2.6)	5,013 (0.4)
혼인 연차별	5년차	289,769 (25.2)	13,858 (1.2)	7,850 (0.7)	244,817 (21.3)	23,244 (2.0)
	4년차	291,873 (25.4)	14,531 (1.3)	7,692 (0.7)	246,264 (21.4)	23,386 (2.0)
	3년차	286,793 (24.9)	15,661 (1.4)	7,994 (0.7)	237,946 (20.7)	25,192 (2.2)
	2년차	282,600 (24.6)	27,324 (2.4)	8,604 (0.7)	217,443 (18.9)	29,229 (2.5)

1) 혼인종류가 미상(317쌍)인 경우는 제외

2) '16년 10월 기준 일자리 행정통계DB와 연계하여 작성(부부 모두 연계될 경우 맞벌이로 분류)

3) 무직, 가사, 미상 등

2. 신혼부부 가구의 가구원수별 현황

◇ 초혼 신혼부부 가구는 가구원수가 3명인 경우가 41.6%로 가장 많고, 재혼 부부의 경우 가구원수가 2명인 경우가 37.1%로 가장 많음

- 신혼부부 가구는 가구원수가 3명인 경우가 39.2%로 가장 많고, 2명(31.4%), 4명(18.0%) 순의 분포를 나타내며, 평균 가구원수는 2.97명임
- 전년과 비교 시, 가구원수가 3명인 가구는 1.0%(5천 쌍)증가한 반면, 2명인 가구는 2만 2천쌍(-4.7%), 1명인 가구는 5천 쌍(-9.3%) 감소
- 혼인종류별로 살펴보면, 초혼 신혼부부 가구는 가구원수가 3명인 경우가 41.6%로 가장 많고, 재혼 가구는 가구원수가 2명인 경우가 37.1%로 가장 많음

< 신혼부부 가구의 가구원수별 현황 >

(단위: 쌍, 명, %)

구분	합계	가 구 원 수 별						평균 가구원 수	
		1명	2명	3명	4명	5명 이상	미상		
2015년	전체 (구성비)	1,471,647 (100.0)	57,495 (3.9)	473,354 (32.2)	557,238 (37.9)	262,386 (17.8)	106,931 (7.3)	14,245 (1.0)	2.96
	초혼	1,179,006 (100.0)	37,394 (3.2)	363,991 (30.9)	473,084 (40.1)	212,085 (18.0)	80,578 (6.8)	11,875 (1.0)	2.98
	재혼	292,205 (100.0)	20,029 (6.9)	109,203 (37.4)	84,050 (28.8)	50,249 (17.2)	26,311 (9.0)	2,364 (0.8)	2.88
2016년	전체 (구성비)	1,436,948 (100.0)	52,122 (3.6)	450,925 (31.4)	562,690 (39.2)	258,707 (18.0)	102,277 (7.1)	10,229 (0.7)	2.97
	초혼	1,151,131 (100.0)	33,571 (2.9)	344,954 (30.0)	479,017 (41.6)	209,029 (18.2)	76,307 (6.6)	8,254 (0.7)	2.99
	재혼	285,147 (100.0)	18,438 (6.5)	105,748 (37.1)	83,505 (29.3)	49,577 (17.4)	25,918 (9.1)	1,962 (0.7)	2.90
전년 대비	증감 증감률	- 34,699 -2.4	-5,374 -9.3	-22,429 -4.7	5,452 1.0	-3,679 -1.4	-4,654 -4.4	-4,016 -28.2	0.01
	초혼	-27,875 -2.4	-3,824 -10.2	-19,037 -5.2	5,933 1.3	-3,056 -1.4	-4,271 -5.3	-3,621 -30.5	0.01
	재혼	-7,058 -2.4	-1,591 -7.9	-3,455 -3.2	-545 -0.6	-672 -1.3	-394 -1.5	-403 -17.0	0.01

* 부부의 거처가 다른 경우 각각의 가구원수 현황에 가중치(0.5)를 적용

3. 신혼부부 가구의 세대구성별 현황

◇ 신혼부부 가구는 2세대 구성이 58.3%로 가장 많은데 그 중 「부부 + 자녀」의 구성이 전년대비 1.6% 증가하여 전체의 47.9%(68만 8천 쌍)를 차지

□ 신혼부부 가구의 세대 구성은 2세대 구성(58.3%)이 많은데, 특히 「부부 + 자녀」로 구성된 신혼부부 가구는 전년보다 1.6%(1만 1천 쌍) 증가하여 47.9%(68만 8천 쌍)로 가장 높은 비중을 차지

○ 부부가 함께 사는 1세대 가구는 28.4%(40만 8천 쌍)로 전년에 비해 3.2%(1만 4천 쌍) 감소

< 신혼부부 가구의 세대구성별 현황 >

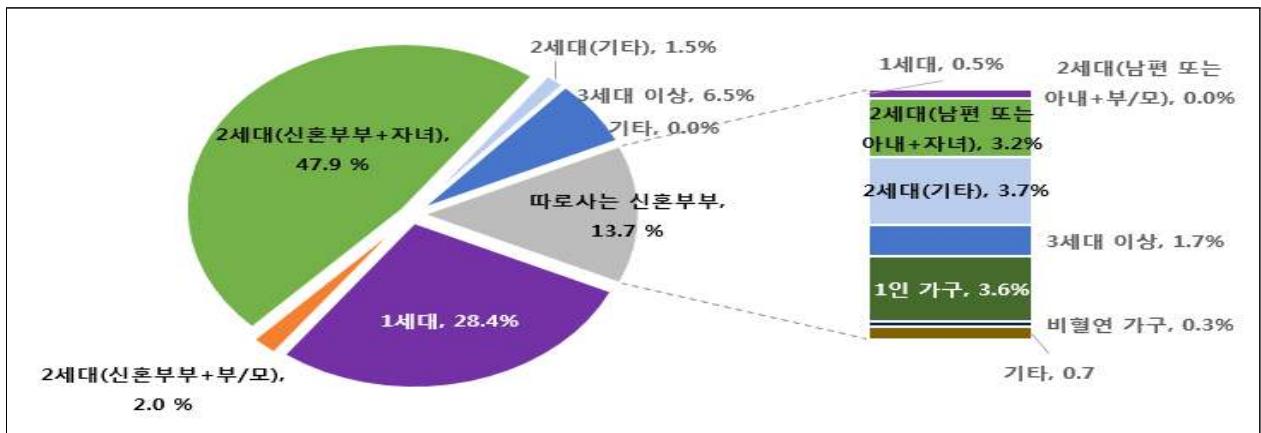

< 신혼부부 가구의 세대구성별 현황 >

(단위: 쌍, %)

구분	2015	(구성비)	2016	(구성비)	전년대비			
					증감	증감률		
합계	1,471,647	(100.0)	1,436,948	(100.0)	-34,699	-2.4		
부부 거처가 동일한 경우	소계	1,246,900	(84.7)	1,240,693	(86.3)	-6,207	-0.5	
	1세대 가구	422,116	(28.7)	408,459	(28.4)	-13,657	-3.2	
	2세대 가구	부모	29,774	(2.0)	29,024	(2.0)	-750	-2.5
		자녀	677,023	(46.0)	687,686	(47.9)	10,663	1.6
		기타	22,616	(1.5)	22,052	(1.5)	-564	-2.5
	3세대이상 가구	95,031	(6.5)	92,944	(6.5)	-2,087	-2.2	
기타	340	(0.0)	528	(0.0)	188	55.3		
부부의 거처가 다른 경우	소계	224,747	(15.3)	196,255	(13.7)	-28,492	-12.7	
	1세대 가구	7,691	(0.5)	6,718	(0.5)	-973	-12.6	
	2세대 가구	부모	364	(0.0)	327	(0.0)	-37	-10.2
		자녀	56,492	(3.8)	45,823	(3.2)	-10,669	-18.9
		기타	56,007	(3.8)	53,158	(3.7)	-2,849	-5.1
	3세대이상 가구	28,028	(1.9)	23,933	(1.7)	-4,095	-14.6	
	1인 가구	57,495	(3.9)	52,122	(3.6)	-5,374	-9.3	
비혈연 가구	4,767	(0.3)	4,474	(0.3)	-294	-6.2		
기타	13,905	(0.9)	9,701	(0.7)	-4,204	-30.2		

* 부부의 거처가 다른 경우 각각의 세대 구성 현황에 가중치(0.5)를 적용

□ 세대구성 현황을 혼인종류별로 살펴보면, 초혼부부는 「부부 + 자녀」가 함께 거주하는 2세대 구성이 50.5%로 가장 많은 비중을 차지하고, 다음으로는 부부가 함께 사는 1세대 구성이 27.4% 순임

- 재혼부부는 「부부 + 자녀」의 2세대 구성이 37.2%, 부부가 함께 사는 1세대 가구가 32.4%의 비중을 차지하여 초혼부부에 비해 부부가 자녀와 함께 사는 비중은 낮은 것으로 나타남

< 혼인종류별 신혼부부 가구의 세대구성별 현황 >

(단위: 쌍, %)

구분	초혼부부 가구						재혼부부 가구							
	2015년		2016년		전년대비		2015년		2016년		전년대비			
		(구성비)		(구성비)	증감	증감률		(구성비)		(구성비)	증감	증감률		
합계	1,179,006	(100.0)	1,151,131	(100.0)	-27,875	-2.4	292,205	(100.0)	285,147	(100.0)	-7,058	-2.4		
부부 거처 동일	소계	1,017,862	(86.3)	1,011,626	(87.9)	-6,236	-0.6	228,829	(78.3)	228,774	(80.2)	-55	0.0	
	1세대가구	328,341	(27.8)	315,801	(27.4)	-12,540	-3.8	93,684	(32.1)	92,526	(32.4)	-1,158	-1.2	
	2세대가구	부부	23,330	(2.0)	22,571	(2.0)	-759	-3.3	6,440	(2.2)	6,425	(2.3)	-15	-0.2
		자녀	571,383	(48.5)	581,393	(50.5)	10,010	1.8	105,562	(36.1)	106,199	(37.2)	637	0.6
	기타	15,620	(1.3)	14,688	(1.3)	-932	-6.0	6,985	(2.4)	7,350	(2.6)	365	5.2	
	3세대이상가구	78,911	(6.7)	76,735	(6.7)	-2,176	-2.8	16,095	(5.5)	16,184	(5.7)	89	0.6	
	기타	277	(0.0)	438	(0.0)	161	58.1	63	(0.0)	90	(0.0)	27	42.9	
부부 거처가 다른 경우	소계	161,144	(13.7)	139,505	(12.1)	-21,639	-13.4	63,376	(21.7)	56,373	(19.8)	-7,003	-11.0	
	1세대가구	5,046	(0.4)	4,396	(0.4)	-650	-12.9	2,630	(0.9)	2,300	(0.8)	-330	-12.5	
	2세대가구	부부	172	(0.0)	145	(0.0)	-27	-15.7	191.5	(0.1)	181	(0.1)	-11	-5.5
		자녀	37,579	(3.2)	29,618	(2.6)	-7,961	-21.2	18,873	(6.5)	16,153	(5.7)	-2,720	-14.4
	기타	45,126	(3.8)	42,942	(3.7)	-2,184	-4.8	10,823	(3.7)	10,095	(3.5)	-728	-6.7	
	3세대이상가구	21,355	(1.8)	18,411	(1.6)	-2,944	-13.8	6,648	(2.3)	5,488	(1.9)	-1,160	-17.4	
	1인 가구	37,394	(3.2)	33,571	(2.9)	-3,824	-10.2	20,029	(6.9)	18,438	(6.5)	-1,591	-7.9	
비혈연가구	2,876	(0.2)	2,607	(0.2)	-270	-9.4	1,882	(0.6)	1,847	(0.6)	-36	-1.9		
기타	11,598	(1.0)	7,816	(0.7)	-3,782	-32.6	2,301	(0.8)	1,872	(0.7)	-430	-18.7		

* 부부의 거처가 다른 경우 각각의 세대 구성 현황에 가중치(0.5)를 적용

Ⅲ. 출산 및 보육

※ 「Ⅲ.출산 및 보육」 부터 「Ⅴ.주거현황」까지는 초혼인 신혼부부만을 대상으로 분석한 결과임

- 전체 신혼부부 및 재혼 신혼부부에 대한 관련 통계표는 국가통계포털(www.kosis.kr)에 제공할 예정

1. 신혼부부 특성별 자녀 출산 현황

◇ 초혼 신혼부부 중에서 자녀를 출산하지 않은 부부는 전체의 36.3%로서 전년보다 0.8%p 증가

□ 초혼 신혼부부 115만 1천 쌍 중 '16년 11월 1일 현재 자녀를 출산하지 않은 부부는 41만 8천 쌍으로 전체의 36.3%를 차지하며, 전년 비중(35.5%)에 비해 0.8%p 증가

○ 최근 혼인한 1~2년차를 제외한 혼인 3~5년차인 부부 70만 6천 쌍 중에서는 20.5%(14만 4천 쌍)가 자녀를 출산하지 않은 것으로 나타남

○ (혼인연차별) 자녀를 출산한 부부의 비중은 혼인연차가 높아질수록 점차 높아지며, 혼인 1년차(22.3%)와 2년차(54.3%)의 차이가 32.0%p로 다른 연차 간의 차이보다 큼

- 초혼 신혼부부의 평균 출생아 수는 0.80명(혼인5년차 1.29명, 4년차 1.07명, 3년차 0.82명)으로 전년(0.82명)에 비해 감소

※ 우리나라 '16년 합계출산율은 1.17명

○ (아내연령별) 가장 많은 비중을 차지하는 30대 연령에서 유자녀 비중이 67.8%로 가장 높고, 그 다음으로 20대 연령 55.6% 순이며, 40대(49.4%), 50세이상(25.1%), 19세이하(36.4%)는 무자녀 비중이 유자녀 비중보다 높음

- 아내 연령대별 1인당 평균 출생아 수는 30대가 0.86명으로 가장 높고, 그 다음 20대 0.68명, 40대 0.60명 순으로 나타남

<초혼 신혼부부의 아내 연령별 자녀 출산현황>

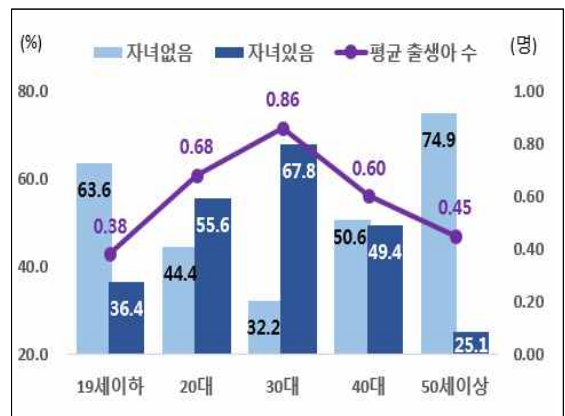

○ (경제활동별) 맞벌이 부부 중에서 자녀가 있는 부부의 비중은 57.8%로 외벌이 부부(69.1%)보다 낮으며, 맞벌이 부부의 평균 출생아 수는 0.71명으로 외벌이 부부(0.88명)에 비해 낮음

- '16. 10월 현재 아내가 경제활동을 하는 부부의 유자녀 비중은 57.4%로 아내가 경제활동을 하지 않는 부부의 유자녀 비중(70.1%)보다 낮았음

※ 아내 경제활동 여부별 평균 출생아 수: (활동) 0.71명, (비활동) 0.90명

< 초혼 신혼부부의 경제활동 여부별 출산현황 >

▪ 맞벌이 여부별

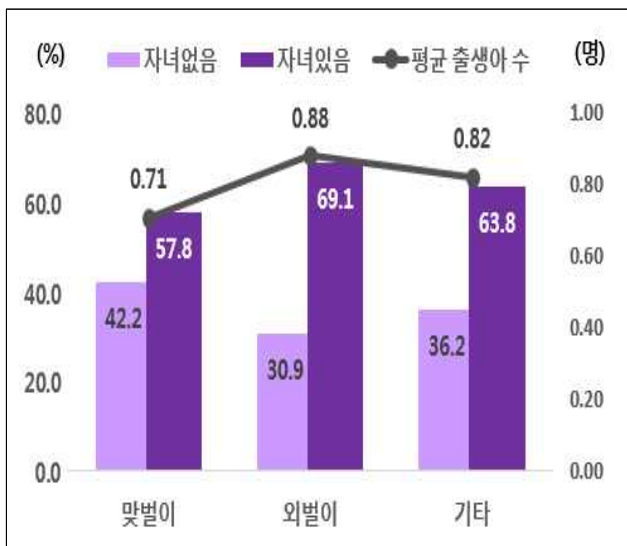

▪ 아내의 경제활동 유무별

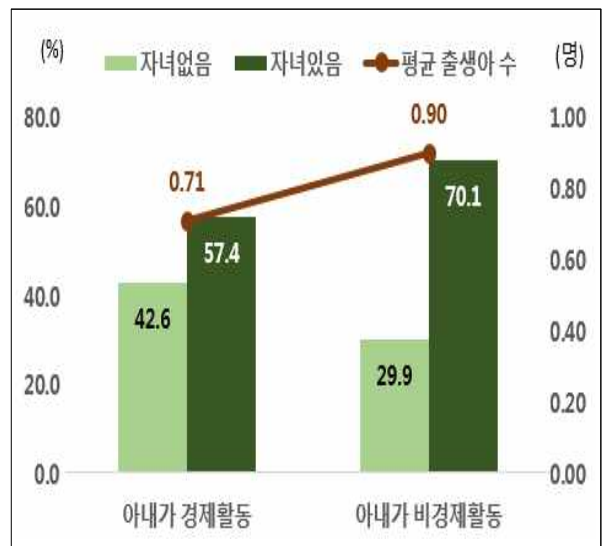

○ (주택소유 여부별) '16. 11. 1. 현재 주택을 소유한 부부와 무주택 부부의 자녀 출산 현황을 비교하면,

- 자녀를 출산한 부부 비중이 주택을 소유한 부부의 경우 67.8%이고 무주택 부부는 60.5%로 나타남

- 주택을 소유한 부부의 평균 출생아 수는 0.87명이며, 무주택 부부의 경우 0.75명임

< 초혼 신혼부부의 주택소유여부별 출산 현황 >



< 초혼 신혼부부의 특성별 자녀 출산 현황 >

(단위: 쌍, %, 명)

구분		합계	자녀 없음	자녀 있음				평균 출생아 수
				소계	1명	2명	3명 이상	
2015년 (구성비)		1,179,006 (100.0)	419,113 (35.5)	759,893 (64.5)	564,833 (47.9)	187,667 (15.9)	7,393 (0.6)	0.82
2016년 (구성비)		1,151,131 (100.0)	418,270 (36.3)	732,861 (63.7)	548,672 (47.7)	177,254 (15.4)	6,935 (0.6)	0.80
전년 대비	증감	-27,875	-843	-27,032	-16,161	-10,413	-458	-0.02
	증감률	-2.4	-0.2	-3.6	-2.9	-5.5	-6.2	
	비중차	(0.0)	(0.8)	-(0.8)	-(0.2)	-(0.5)	(0.0)	
<2016년 특성별 >								
혼인 연차	5년차	236,029 (100.0)	32,388 (13.7)	203,641 (86.3)	108,573 (46.0)	90,407 (38.3)	4,661 (2.0)	1.29
	4년차	238,595 (100.0)	45,753 (19.2)	192,842 (80.8)	132,552 (55.6)	58,643 (24.6)	1,647 (0.7)	1.07
	3년차	231,115 (100.0)	66,261 (28.7)	164,854 (71.3)	141,126 (61.1)	23,291 (10.1)	437 (0.2)	0.82
	2년차	225,760 (100.0)	103,192 (45.7)	122,568 (54.3)	118,314 (52.4)	4,126 (1.8)	128 (0.1)	0.56
	1년차	219,632 (100.0)	170,676 (77.7)	48,956 (22.3)	48,107 (21.9)	787 (0.4)	62 (0.0)	0.23
아내 연령	19세이하	1,864 (100.0)	1,185 (63.6)	679 (36.4)	643 (34.5)	35 (1.9)	* (0.1)	0.38
	20대	306,712 (100.0)	136,106 (44.4)	170,606 (55.6)	133,817 (43.6)	35,093 (11.4)	1,696 (0.6)	0.68
	30대	794,410 (100.0)	256,020 (32.2)	538,390 (67.8)	396,139 (49.9)	137,377 (17.3)	4,874 (0.6)	0.86
	40대	45,774 (100.0)	23,184 (50.6)	22,590 (49.4)	17,843 (39.0)	4,458 (9.7)	289 (0.6)	0.60
	50세이상	2,371 (100.0)	1,775 (74.9)	596 (25.1)	230 (9.7)	291 (12.3)	75 (3.2)	0.45
부부 경제 활동	맞벌이	512,103 (100.0)	216,264 (42.2)	295,839 (57.8)	228,244 (44.6)	65,543 (12.8)	2,052 (0.4)	0.71
	외벌이	550,736 (100.0)	170,042 (30.9)	380,694 (69.1)	278,904 (50.6)	97,758 (17.8)	4,032 (0.7)	0.88
	기타	88,292 (100.0)	31,964 (36.2)	56,328 (63.8)	41,524 (47.0)	13,953 (15.8)	851 (1.0)	0.82
아내 경제 활동	활동	583,296 (100.0)	248,276 (42.6)	335,020 (57.4)	258,647 (44.3)	73,931 (12.7)	2,442 (0.4)	0.71
	비활동	567,835 (100.0)	169,994 (29.9)	397,841 (70.1)	290,025 (51.1)	103,323 (18.2)	4,493 (0.8)	0.90
주택 소유 여부	소유	496,391 (100.0)	159,593 (32.2)	336,798 (67.8)	245,238 (49.4)	88,439 (17.8)	3,121 (0.6)	0.87
	1건	415,511 (100.0)	134,886 (32.5)	280,625 (67.5)	205,562 (49.5)	72,567 (17.5)	2,496 (0.6)	0.86
	2건 이상	80,880 (100.0)	24,707 (30.5)	56,173 (69.5)	39,676 (49.1)	15,872 (19.6)	625 (0.8)	0.91
	미소유	654,740 (100.0)	258,677 (39.5)	396,063 (60.5)	303,434 (46.3)	88,815 (13.6)	3,814 (0.6)	0.75

* 출생아 수는 아내 기준으로 혼인 신고 이전에 낳은 자녀도 모두 포함하여 산정

2. 자녀(만 5세 이하)의 보육형태별 현황

◇ 만 5세 이하의 자녀 보육은 가정양육이 49.9%, 어린이집 보육 42.8% 순이며, 전년대비 가정양육은 감소(-0.6%p)하고 어린이집 보육은 증가(2.2%p)

□ 초혼 신혼부부의 자녀 중 만 5세 이하의 영유아 총 91만 8천 명에 대한 '16년 10월 기준 보육형태를 보면,

- 가정 양육의 비중이 49.9%(45만 8천 명)로 가장 높고, 그 다음이 어린이집 보육(42.8%), 유치원(3.1%) 순임
 - 전년과 비교하면, 가정양육 비중은 0.6%p 감소하고, 어린이집과 유치원 이용은 각각 2.2%p, 0.2%p 증가
- 맞벌이 부부의 경우 외벌이 부부에 비해 어린이집 보육 비중이 7.7%p 높고, 아이돌봄서비스(종일+시간제)를 이용하는 경우도 1.7%p 높은 것으로 나타남

< 초혼 신혼부부의 자녀 보육형태별 현황 >

(단위: 명, %)

연도	합계	가정양육	어린이집	유치원	아이돌봄서비스(종일제)	혼합*				기타(미상 등)	
						소계	가정양육+돌봄	어린이집+돌봄	유치원+돌봄		
2015년 (구성비)	956,623 (100.0)	483,168 (50.5)	388,388 (40.6)	28,002 (2.9)	1,208 (0.1)	30,595 (3.2)	13,056 (1.4)	16,499 (1.7)	1,040 (0.1)	25,262 (2.6)	
2016년 (구성비)	917,883 (100.0)	458,208 (49.9)	393,205 (42.8)	28,767 (3.1)	1,147 (0.1)	23,617 (2.6)	8,485 (0.9)	14,221 (1.5)	911 (0.1)	12,939 (1.4)	
전년 대비	증감	-38,740	-24,960	4,817	765	-61	-6,978	-4,571	-2,278	-129	-12,323
	증감률	-4.0	-5.2	1.2	2.7	-5.0	-22.8	-35.0	-13.8	-12.4	-48.8
	비중차	0.0	-0.6	2.2	0.2	0.0	-0.6	-0.4	-0.2	0.0	-1.2

<2016년 맞벌이 여부별>

맞벌이	363,669 (100.0)	161,054 (44.3)	172,712 (47.5)	11,018 (3.0)	702 (0.2)	12,953 (3.6)	3,917 (1.1)	8,488 (2.3)	548 (0.2)	5,230 (1.4)
외벌이	483,267 (100.0)	259,072 (53.6)	192,430 (39.8)	15,551 (3.2)	401 (0.1)	9,315 (1.9)	4,050 (0.8)	4,955 (1.0)	310 (0.1)	6,498 (1.3)
기타	70,947 (100.0)	38,082 (53.7)	28,063 (39.6)	2,198 (3.1)	44 (0.1)	1,349 (1.9)	518 (0.7)	778 (1.1)	53 (0.1)	1,211 (1.7)

* 가정양육지원·어린이집보육·유치원(유아학비)지원과 시간제 돌봄서비스를 같이 받은 경우

※ 보육형태는 정부 보육지원사업에 따라 지원을 받는 현황을 집계한 것으로 가정양육수당, 어린이집(보육료), 유치원(유아학비), 아이돌봄서비스(종일제)는 상호 중복 지원되지 않으므로 지원 현황에 따라 보육형태 파악이 가능

IV. 경제활동 현황

1. 신혼부부의 맞벌이 여부

◇ 초혼인 신혼부부 중 2016년 10월 기준 맞벌이 부부는 전체의 44.5%에 해당하는 51만 2천 쌍으로 전년(42.9%)에 비해 1.6%p 증가

□ 초혼 신혼부부 115만 1천 쌍 중에서 2016년 10월 기준 맞벌이 부부는 51만 2천 쌍으로 전체의 44.5%를 차지하여 전년에 비해 1.6%p 증가

○ 최근 혼인한 연차일수록 맞벌이부부 비중*이 높음

* (혼인 5년차) 41.8% → (혼인 3년차) 42.9% → (혼인 1년차) 51.2%

< 초혼 신혼부부의 맞벌이비중 변화 >

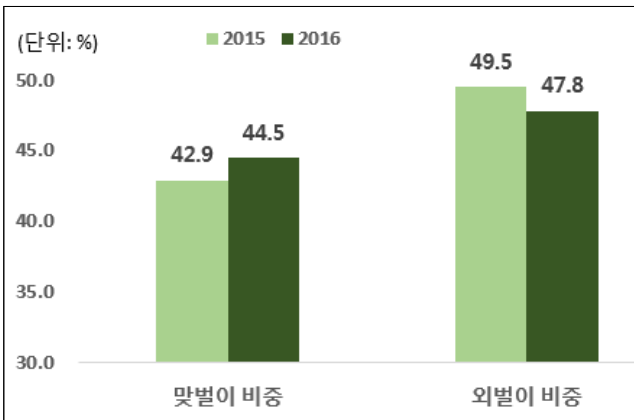

< 혼인연차별 맞벌이여부 비중(2016) >

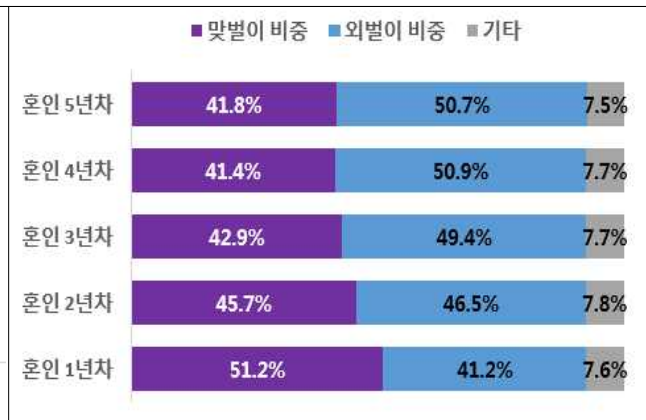

< 초혼 신혼부부의 맞벌이여부별 현황 >

(단위: 쌍, %)

구분	합계	맞벌이	외벌이			기타*	
			소계	남편만	아내만		
2015년	1,179,006	505,559	583,560	516,021	67,539	89,887	
(구성비)	(100.0)	(42.9)	(49.5)	(43.8)	(5.7)	(7.6)	
2016년	1,151,131	512,103	550,736	479,543	71,193	88,292	
(구성비)	(100.0)	(44.5)	(47.8)	(41.7)	(6.2)	(7.7)	
5년차	236,029 (100.0)	(41.8)	(50.7)	(44.8)	(5.9)	(7.5)	
4년차	238,595 (100.0)	(41.4)	(50.9)	(45.0)	(5.9)	(7.7)	
3년차	231,115 (100.0)	(42.9)	(49.4)	(43.3)	(6.0)	(7.7)	
2년차	225,760 (100.0)	(45.7)	(46.5)	(40.2)	(6.3)	(7.8)	
1년차	219,632 (100.0)	(51.2)	(41.2)	(34.4)	(6.8)	(7.6)	
전년 대비	증감	-27,875	6,544	-32,824	-36,478	3,654	-1,595
	증감률	-2.4	1.3	-5.6	-7.1	5.4	-1.8
	비중차	(0.0)	(1.6)	-(1.7)	-(2.1)	(0.5)	(0.0)

* 무직, 가사, 미상 등

2. 신혼부부의 소득(근로소득과 사업소득의 합)별 현황

<유의사항> 소득은 과세자료 등을 활용한 추정방식이 포함되어 농업 등 비과세 소득 또는 미신고 소득은 포함되지 않은 한계가 있으므로 이용에 유의하시기 바랍니다.

가. 소득구간별 신혼부부 수

- ◇ 초혼 신혼부부의 소득은 3천만원 이상에서 5천만원 미만인 경우가 26.8%로 가장 많은 비중을 차지
- ◇ 전년대비 5천만원 이상 소득구간이 차지하는 비중은 2.4%p 증가

□ 초혼 신혼부부 중에서 '16년 기준 소득*이 3천만원 이상 5천만원 미만에 위치한 신혼부부 비중이 26.8%로 가장 많고, 1천만원 이상 3천만원 미만 19.7%, 5천만원 이상 7천만원 미만이 19.6% 순임

* 일을 통해 벌어들이는 소득(근로·사업소득)을 대상으로 부부의 1년간 소득을 합산

○ 전년과 비교 시 5천만원 이상 소득구간에 위치한 부부의 비중이 2.4%p 증가

< 부부소득 합산액 소득구간별 초혼 신혼부부 비중 >

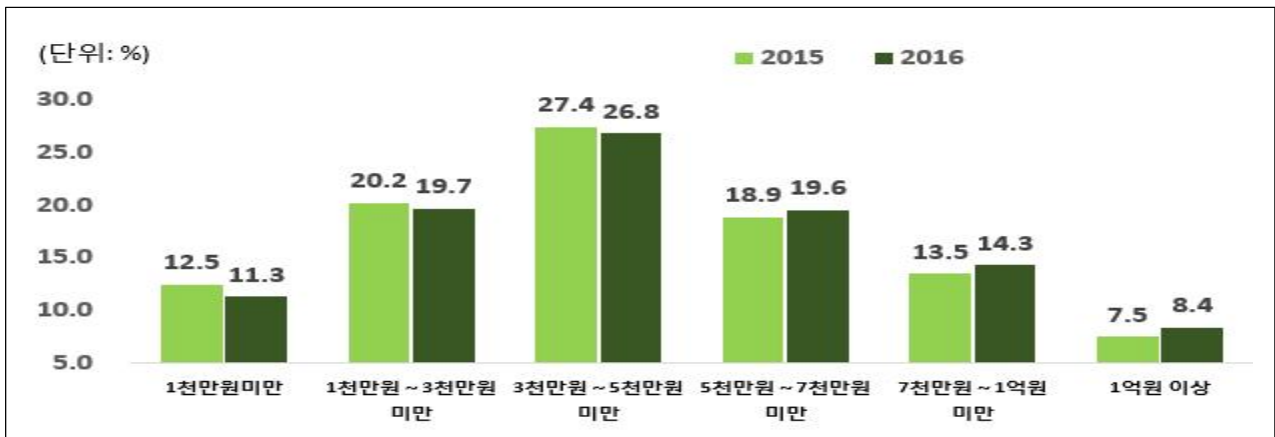

- 맞벌이 여부별로 소득 현황을 보면, 맞벌이 부부는 5천만원 이상 7천만원 미만이 25.3%로 가장 많고, 7천만원 이상 1억원 미만 24.3%, 3천만원 이상 5천만원 미만이 21.3% 순으로 나타난 반면,
- 외벌이 부부의 소득은 3천만원 이상 5천만원 미만이 35.5%로 가장 많고, 1천만원 이상 3천만원 미만이 27.4%, 5천만원 이상 7천만원 미만(17.1%) 순으로 나타남

- 혼인연차별로 보면, 2년차 이상은 5천만원 이상 소득구간 비중*이 혼인연차가 높을수록 증가하는 경향을 보이거나, 1년차에서는 다른 연차에 비해 5천만원 이상 소득구간 비중이 높게 나타남

* (혼인 1년차) 45.6% → (혼인 2년차) 40.6% → (혼인 3년차) 40.3% → (혼인 4년차) 41.4% → (혼인 5년차) 43.5%

- 주택소유여부별로 살펴보면, '16년 기준 무주택 부부는 3천만원 미만 소득구간 비중이 35.0%로 주택을 소유한 부부 비중(25.6%)보다 9.4%p 더 높은 반면,

- 7천만원 이상의 구간에서는 무주택 부부 비중이 19.8%로 주택을 소유한 부부 비중(26.5%)에 비해 6.7%p 낮게 나타남

< 초혼 신혼부부 특성별 소득구간 분포 >

(단위: %, %p)

부부 특성별	연도	구분	비중 합계	신혼부부 수 (천 쌍)	1천만원	1천만원	3천만원	5천만원	7천만원	1억원
					미만	~ 3천만원 미만	~ 5천만원 미만	~ 7천만원 미만	~ 1억원 미만	이상
부부 경제 활동	2015년	전체	100.0	(1,179.0)	12.5	20.2	27.4	18.9	13.5	7.5
		맞벌이	100.0	(505.6)	2.5	11.0	22.2	25.5	23.7	15.1
		외벌이	100.0	(583.6)	10.6	28.9	35.8	16.0	6.7	2.0
	2016년	전체	100.0	(1,151.1)	11.3	19.7	26.8	19.6	14.3	8.4
		맞벌이	100.0	(512.1)	2.4	10.4	21.3	25.3	24.3	16.3
		외벌이	100.0	(550.7)	10.3	27.4	35.5	17.1	7.2	2.4
	증감	전체	-	-(27.9)	-1.2	-0.6	-0.7	0.7	0.8	0.9
		맞벌이	-	(6.5)	-0.1	-0.5	-0.9	-0.2	0.6	1.1
		외벌이	-	-(32.8)	-0.3	-1.4	-0.3	1.2	0.5	0.3
혼인 연차	2015년	5년차	100.0	(233.8)	12.4	19.9	27.3	18.7	13.3	8.4
		4년차	100.0	(239.2)	12.6	20.0	27.7	18.6	13.3	7.9
		3년차	100.0	(242.0)	12.8	20.9	28.7	18.4	12.3	6.9
		2년차	100.0	(234.7)	12.6	20.9	27.9	18.8	13.2	6.6
		1년차	100.0	(229.3)	11.9	19.4	25.7	20.0	15.4	7.8
	2016년	5년차	100.0	(236.0)	11.1	19.2	26.2	19.6	14.1	9.8
		4년차	100.0	(238.6)	11.5	19.8	27.3	19.4	13.5	8.5
		3년차	100.0	(231.1)	11.6	20.1	27.9	19.1	13.6	7.6
		2년차	100.0	(225.8)	11.9	20.2	27.3	19.0	13.9	7.7
		1년차	100.0	(219.6)	10.4	18.9	25.1	20.8	16.4	8.4
	증감	5년차	-	(2.2)	-1.3	-0.7	-1.1	0.9	0.8	1.3
		4년차	-	-(0.6)	-1.1	-0.2	-0.3	0.8	0.2	0.5
		3년차	-	-(10.9)	-1.2	-0.8	-0.7	0.7	1.3	0.7
		2년차	-	-(8.9)	-0.7	-0.7	-0.6	0.1	0.7	1.1
		1년차	-	-(9.7)	-1.5	-0.5	-0.6	0.8	1.1	0.6
주택 소유 여부	2015년	소유	100.0	(502.6)	9.1	17.5	27.7	21.2	15.5	9.0
		미소유	100.0	(676.4)	14.9	22.3	27.3	17.2	11.9	6.4
	2016년	소유	100.0	(496.4)	8.5	17.1	26.6	21.3	16.5	10.0
		미소유	100.0	(654.7)	13.4	21.6	26.9	18.2	12.6	7.2
	증감	소유	-	-(6.2)	-0.6	-0.4	-1.0	0.1	1.0	0.9
		미소유	-	-(21.7)	-1.5	-0.7	-0.4	1.1	0.7	0.8

나. 소득구간별 출산 현황

◇ 소득 구간이 높아질수록 자녀 출산 비중은 낮아지는 모습을 보임

□ 초혼 신혼부부의 소득 구간별 출산 현황을 보면,

- 상위 소득구간에 위치한 신혼부부일수록 자녀를 출산하지 않은 부부의 비중*이 하위 소득구간에 위치한 신혼부부에 비해 많아지는 모습을 나타내는데, 이는 전년도도 동일

* (1억원 이상) 44.5% → (5천만~7천만원) 38.8% → (1천만원 미만) 30.2%

< 초혼 신혼부부의 소득구간별 출산 현황 분포 >

(단위: %, %p)

	합계	비중 합계	신혼부부 수 (천 쌍)	자녀 없음	출산 자녀 수			
					소계	1명	2명	3명 이상
2015년	전체	100.0	(1,179.0)	35.5	64.5	47.9	15.9	0.6
	1천만원 미만	100.0	(147.0)	30.9	69.1	50.6	17.6	1.0
	1천만원~3천만원 미만	100.0	(238.3)	32.2	67.8	49.9	17.1	0.8
	3천만원~5천만원 미만	100.0	(323.5)	32.9	67.1	49.5	17.0	0.6
	5천만원~7천만원 미만	100.0	(222.7)	38.4	61.6	45.9	15.2	0.5
	7천만원~1억원 미만	100.0	(158.8)	42.1	57.9	44.3	13.3	0.4
	1억원 이상	100.0	(88.7)	43.3	56.7	43.8	12.6	0.3
2016년	전체	100.0	(1,151.1)	36.3	63.7	47.7	15.4	0.6
	1천만원 미만	100.0	(130.3)	30.2	69.8	51.2	17.6	1.1
	1천만원~3천만원 미만	100.0	(226.2)	32.8	67.2	50.1	16.4	0.8
	3천만원~5천만원 미만	100.0	(308.3)	33.5	66.5	49.4	16.6	0.6
	5천만원~7천만원 미만	100.0	(225.1)	38.8	61.2	45.8	14.9	0.5
	7천만원~1억원 미만	100.0	(164.5)	43.2	56.8	43.5	12.8	0.4
	1억원 이상	100.0	(96.7)	44.5	55.5	43.1	12.0	0.3
증감	전체	(0.0)	-(27.9)	0.8	-0.8	-0.2	-0.5	0.0
	1천만원 미만	(0.0)	-(16.8)	-0.7	0.7	0.6	0.0	0.1
	1천만원~3천만원 미만	(0.0)	-(12.1)	0.6	-0.6	0.2	-0.8	-0.1
	3천만원~5천만원 미만	(0.0)	-(15.2)	0.6	-0.6	-0.1	-0.4	-0.1
	5천만원~7천만원 미만	(0.0)	(2.5)	0.4	-0.4	-0.1	-0.3	0.0
	7천만원~1억원 미만	(0.0)	(5.7)	1.1	-1.1	-0.7	-0.4	0.0
	1억원 이상	(0.0)	(8.0)	1.3	-1.3	-0.7	-0.6	0.1

□ 초혼 신혼부부의 맞벌이여부 및 혼인연차별 평균 출생아수를 보면,

- 맞벌이 부부의 평균 출생아 수는 모든 소득구간에서 외벌이 부부보다 낮고, 소득구간이 높아질수록 평균 출생아 수*가 감소하는 경향이 맞벌이 부부에서 뚜렷하게 나타남

* 맞벌이: (1천만~3천만원) 0.83명 → (5천~7천만원) 0.68명 → (1억원이상) 0.65명
 외벌이: (1천만~3천만원) 0.86명 → (5천~7천만원) 0.89명 → (1억원이상) 0.90명

- 상위 소득구간일수록 평균 출생아수가 낮아지는 추세는 혼인연차별 로도 동일하게 나타남

< 초혼 신혼부부 합산 소득구간별 평균 출생아 수 >

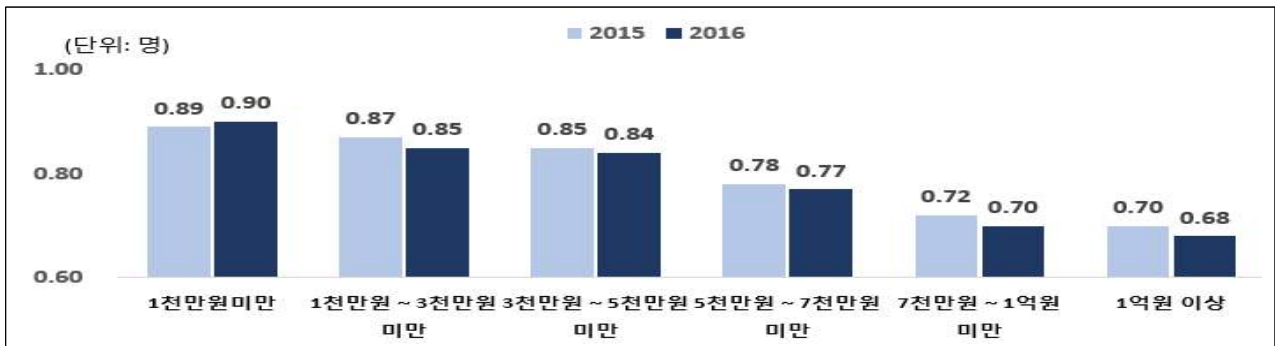

< 초혼 신혼부부의 맞벌이여부별 · 소득수준별 평균 출생아 수 >

(단위: 명)

부부 경제 활동	구분	전체	1천만원 미만	1천만원~ 3천만원 미만	3천만원~ 5천만원 미만	5천만원~ 7천만원 미만	7천만원~ 1억원 미만	1억원 이상
			2015년	0.82	0.89	0.87	0.85	0.78
2016년	맞벌이	0.72	0.90	0.83	0.74	0.68	0.65	0.67
	외벌이	0.90	0.91	0.88	0.91	0.91	0.92	0.91
증감	전체	-0.01	0.01	-0.02	-0.01	-0.01	-0.01	-0.02
	맞벌이	-0.00	-0.02	0.01	0.00	0.00	-0.01	-0.02
	외벌이	-0.02	0.00	-0.02	-0.02	-0.02	-0.03	-0.01
	2015년	1.31	1.30	1.33	1.37	1.33	1.28	1.20
혼인 연차	4년차	1.10	1.12	1.13	1.14	1.09	1.04	0.97
	3년차	0.84	0.89	0.89	0.86	0.80	0.75	0.70
	2년차	0.57	0.69	0.65	0.61	0.52	0.45	0.38
	1년차	0.23	0.40	0.32	0.24	0.17	0.14	0.13
	2016년	1.29	1.29	1.28	1.32	1.29	1.26	1.17
	4년차	1.07	1.13	1.09	1.11	1.06	1.00	0.94
	3년차	0.82	0.91	0.87	0.85	0.80	0.73	0.66
	2년차	0.56	0.68	0.65	0.61	0.51	0.43	0.35
	1년차	0.23	0.40	0.32	0.24	0.17	0.14	0.12
	2016년	-0.03	-0.01	-0.05	-0.05	-0.04	-0.02	-0.03
증감	4년차	-0.04	0.01	-0.04	-0.04	-0.04	-0.04	-0.03
	3년차	-0.02	0.01	-0.02	-0.01	0.00	-0.03	-0.04
	2년차	-0.01	-0.01	0.00	0.00	-0.02	-0.02	-0.03
	1년차	-0.01	0.01	-0.01	0.00	0.00	0.00	-0.01

V. 주거 현황

1. 신혼부부의 거처 유형

◇ 아파트에 거주하는 신혼부부 비중이 65.4%로 전년에 비해 0.7%p 증가

□ 2016년 11월 1일 현재 초혼 신혼부부는 아파트에 가장 많이 거주 (65.4%)하고 있으며, 전년의 64.7%보다 0.7%p 증가

※ 전체 일반가구 중 아파트 거주가구 비중은 48.6%임 ('16.11.1. 인구총조사)

○ 단독주택에 거주하는 초혼 신혼부부는 17.6%로 전년에 비해 0.9%p 감소한 반면, 다세대주택 거주 비중(10.7%)은 0.5%p 증가

○ 혼인연차가 오래될수록 아파트 거주 비중*이 높아짐

* (혼인 5년차) 70.8% → (혼인 3년차) 66.5% → (혼인 1년차) 56.9%

< 초혼 신혼부부의 거처 유형별 비중 >



< 거처유형별 초혼 신혼부부 수 >

(단위: 쌍, %, %p)

구분	합계	단독주택	공동주택				기타	
			소계	아파트	연립주택	다세대주택		
2015년	1,179,006 (100.0)	217,625 (18.5)	907,541 (77.0)	763,156 (64.7)	23,808 (2.0)	120,577 (10.2)	53,841 (4.6)	
2016년	1,151,131 (100.0)	202,468 (17.6)	898,641 (78.1)	752,618 (65.4)	23,054 (2.0)	122,969 (10.7)	50,023 (4.3)	
5년차	236,029 (100.0)	(15.2)	(82.0)	(70.8)	(2.0)	(9.1)	(2.9)	
4년차	238,595 (100.0)	(15.7)	(81.1)	(69.1)	(2.0)	(9.9)	(3.3)	
3년차	231,115 (100.0)	(17.0)	(79.1)	(66.5)	(2.0)	(10.5)	(3.9)	
2년차	225,760 (100.0)	(18.7)	(76.4)	(62.8)	(2.0)	(11.6)	(4.9)	
1년차	219,632 (100.0)	(21.7)	(71.3)	(56.9)	(2.0)	(12.4)	(7.0)	
전년 대비	증감	-27,875	-15,157	-8,900	-10,538	-754	2,392	-3,818
	증감률	-2.4	-7.0	-1.0	-1.4	-3.2	2.0	-7.1
	비중차	(0.0)	-(0.9)	(1.1)	(0.7)	(0.0)	(0.5)	-(0.2)

* 부부의 거처가 다른 경우 각각의 거처 유형에 가중치(0.5)를 적용

2. 신혼부부의 주택 소유 현황

가. 주택소유 여부 및 소유물건 수 현황

◇ 주택을 소유한 초혼 신혼부부 비중은 43.1%로 전년대비 0.5%p 증가

□ 초혼 신혼부부 115만 1천 쌍 중 2016년 11월 1일 현재 부부 중 1명이라도 주택을 소유하고 있는 신혼부부는 43.1%(49만 6천 쌍)로 전년 (42.6%)에 0.5%p 증가

- 이 중 주택을 2건 이상 소유한 부부도 전년에 비해 0.3%p 증가한 8만 1천 쌍(7.0%)으로 나타남
- 혼인연차가 오래될수록 주택을 소유한 부부의 비중이 증가하며, 5년차에서는 주택을 소유한 부부 비중이 절반을 넘는 50.9%임

* (혼인 5년차) 50.9% → (혼인 3년차) 43.5% → (혼인 1년차) 33.8%

< 초혼 신혼부부의 주택소유 및 무주택 비중 >

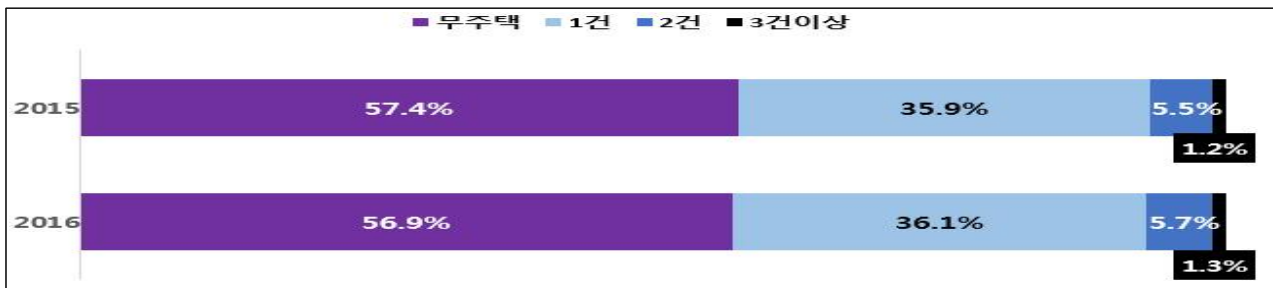

< 초혼 신혼부부의 주택소유 현황 >

(단위: 쌍, %, %p)

구분	합계	무주택	주택 소유물건 수				
			소계	1건	2건	3건이상	
2015년 (구성비)	1,179,006 (100.0)	676,408 (57.4)	502,598 (42.6)	423,603 (35.9)	64,692 (5.5)	14,303 (1.2)	
2016년 (구성비)	1,151,131 (100.0)	654,740 (56.9)	496,391 (43.1)	415,511 (36.1)	65,878 (5.7)	15,002 (1.3)	
5년차	236,029 (100.0)	(49.1)	(50.9)	(41.9)	(7.2)	(1.7)	
4년차	238,595 (100.0)	(52.3)	(47.7)	(39.9)	(6.3)	(1.5)	
3년차	231,115 (100.0)	(56.5)	(43.5)	(36.5)	(5.7)	(1.3)	
2년차	225,760 (100.0)	(61.2)	(38.8)	(32.8)	(5.0)	(1.1)	
1년차	219,632 (100.0)	(66.2)	(33.8)	(28.6)	(4.2)	(0.9)	
전년 대비	증감	-27,875	-21,668	-6,207	-8,092	1,186	699
	증감률	-2.4	-3.2	-1.2	-1.9	1.8	4.9
	비중차	(0.0)	-(0.5)	(0.5)	(0.2)	(0.2)	(0.1)

* 소유하고 있는 주택 전부에 대해 소유지분을 고려하지 않고 개별 물건 수별로 합산하여 산출
(남편이 단독으로 주택 1호 소유, 아내가 다른사람과 공동소유로 0.5지분의 주택을 가진 경우 2건으로 계산)

나. 주택자산 가액별 현황

◇ 주택을 소유한 초혼부부의 주택자산 가액 구간별 분포는 1억 5천만원에서 3억원 이하 구간이 37.6%로 가장 많고, 6천만원에서 1억 5천만원 이하 구간(38.3%) 순임

□ 초혼인 신혼부부 중 주택을 소유한 49만 6천 쌍이 소유한 주택에 대해 주택공시가격('17.1.1.기준)을 적용한 가액을 부부별로 합산한 결과를 보면,

○ 1억 5천만원 초과 3억원 이하 구간에 위치한 신혼부부 비중이 37.6%로 가장 많고, 6천만원 초과 1억 5천만원 이하(38.3%), 3억원 초과 6억원 이하(12.0%) 순임

- 전년과 비교 시 1억 5천만원 이하 구간에 위치한 신혼부부의 비중이 3.8%p 감소한 47.9%로 나타났고, 3억원을 초과하는 구간은 14.5%로 전년보다 2.5%p 증가

< 초혼 신혼부부의 주택자산 가액별 현황 >

(단위: 쌍, %, %p)

구분	합계	6천만원 이하	6천만원 초과 ~1억5천만원 이하	1억5천만원 초과 ~3억원 이하	3억원 초과 ~6억원 이하	6억원 초과	
2015년	502,598	56,062	203,717	182,691	50,772	9,356	
(구성비)	(100.0)	(11.2)	(40.5)	(36.3)	(10.1)	(1.9)	
2016년	496,391	47,424	190,082	186,580	59,696	12,609	
(구성비)	(100.0)	(9.6)	(38.3)	(37.6)	(12.0)	(2.5)	
5년차	120,156 (100.0)	(8.4)	(34.8)	(39.6)	(14.1)	(3.1)	
4년차	113,838 (100.0)	(8.7)	(37.2)	(38.8)	(12.6)	(2.7)	
3년차	100,591 (100.0)	(9.5)	(38.5)	(37.9)	(11.8)	(2.3)	
2년차	87,662 (100.0)	(10.4)	(40.8)	(35.8)	(10.8)	(2.2)	
1년차	74,144 (100.0)	(11.8)	(42.3)	(34.2)	(9.7)	(2.0)	
전년 대비	증감	-6,207	-8,638	-13,635	3,889	8,924	3,253
	증감률	-1.2	-15.4	-6.7	2.1	17.6	34.8
	비중차	(0.0)	-(1.6)	-(2.2)	(1.3)	(1.9)	(0.6)

* 소유하고 있는 주택 전부에 대해 소유지분을 반영한 후 익년 1월 1일기준의 주택공시가격을 적용

다. 소유 주택 명의

◇ 소유 주택에 대한 명의는 단독소유 비중이 77.4%로 많으나, 전년대비 단독소유 비중은 감소(-0.5%p)하고 부부 공동명의 비중은 0.9%p 증가

□ 초혼인 신혼부부가 '16년 소유하고 있는 주택 62만 4천 호 중에서 단독 소유 비중은 77.4%(남편 58.3%, 아내 19.0%)에 달하나, 전년 보다 0.5%p 감소

- 부부공동 명의 주택은 7만 6천 호로 12.1% 비중을 차지하여 전년에 비해 0.9%p 증가한 것으로 나타남

< 초혼 신혼부부의 혼인연차별 소유 주택 명의 현황 >

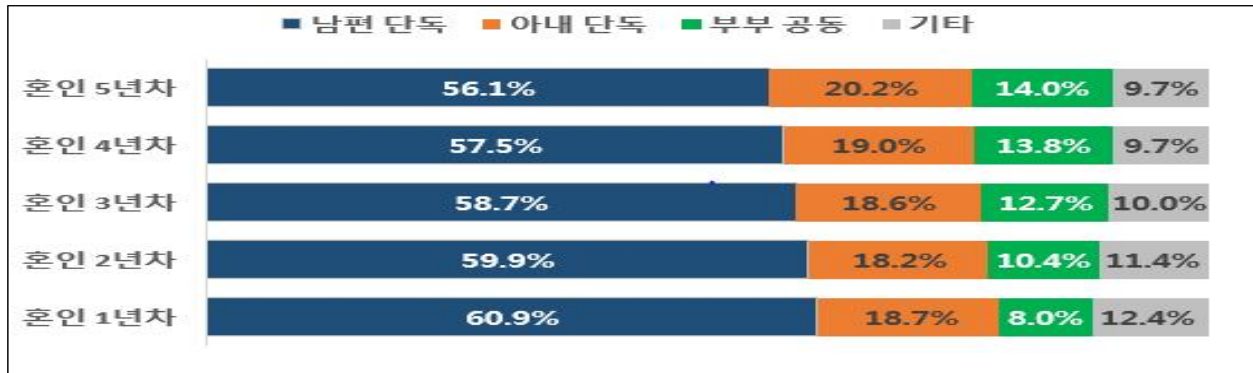

< 초혼 신혼부부의 소유주택 명의별 주택 수 >

(단위: 호, %, %p)

구분	합계	소유주택에 대한 명의				
		남편 단독	아내 단독	부부 공동	기타*	
2015년	625,525	364,696	122,707	70,593	67,529	
(구성비)	(100.0)	(58.3)	(19.6)	(11.3)	(10.8)	
2016년	623,780	363,928	118,829	75,785	65,238	
(구성비)	(100.0)	(58.3)	(19.0)	(12.1)	(10.5)	
5년차	152,813 (100.0)	(56.1)	(20.2)	(14.0)	(9.7)	
4년차	142,970 (100.0)	(57.5)	(19.0)	(13.8)	(9.7)	
3년차	125,008 (100.0)	(58.7)	(18.6)	(12.7)	(10.0)	
2년차	109,785 (100.0)	(59.9)	(18.2)	(10.4)	(11.4)	
1년차	93,204 (100.0)	(60.9)	(18.7)	(8.0)	(12.4)	
전년 대비	증감	-1,745	-768	-3,878	5,192	-2,291
	증감률	-0.3	-0.2	-3.2	7.4	-3.4
	비중차	(0.0)	(0.0)	-(0.6)	(0.9)	-(0.3)

* 신혼부부와 다른 사람이 공동 소유한 경우 등

Ⅵ. 다문화 신혼부부 현황

1. 다문화 신혼부부 수

◇ 다문화 신혼부부는 8만 9천 쌍으로 전체 신혼부부의 6.2%를 차지하며, 전년보다 6.4%(6천 쌍) 감소

- 2016년 기준 전체 신혼부부 143만 7천 쌍 중에서 다문화 신혼부부는 8만 9천 쌍으로 전체의 6.2%를 차지
 - 혼인 유형별로 보면 「남편 한국인(출생) + 아내 외국인」 구성이 70.9%로 가장 많고, 그 다음 「남편 외국인 + 아내 한국인(출생)」이 14.4%, 「남편 외국인 + 아내 한국인(귀화)」 구성이 6.6% 순으로 많음
 - 전년에 비해 아내가 외국인인 신혼부부가 8.3% 감소함에 따라 전체 다문화 신혼부부 수는 6.4%(6천 쌍) 감소

< 다문화 유형별 신혼부부 수 >

(단위: 쌍, %, %p)

구분		남편								
		합계		한국인(출생)		한국인(귀화)		외국인		
2015년	아 내	합계	94,962	(100.0)	72,514	(76.4)	3,511	(3.7)	18,937	(19.9)
		한국인(출생)	13,789	(14.5)	-	-	317	(0.3)	13,472	(14.2)
		한국인(귀화)	9,546	(10.1)	3,601	(3.8)	480	(0.5)	5,465	(5.8)
		외국인	71,627	(75.4)	68,913	(72.6)	2,714	(2.9)	-	-
2016년	아 내	합계	88,929	(100.0)	66,815	(75.1)	3,468	(3.9)	18,646	(21.0)
		한국인(출생)	13,144	(14.8)	-	-	334	(0.4)	12,810	(14.4)
		한국인(귀화)	10,085	(11.3)	3,802	(4.3)	447	(0.5)	5,836	(6.6)
		외국인	65,700	(73.9)	63,013	(70.9)	2,687	(3.0)	-	-
증감		합계	-6,033	(0.0)	-5,699	-(1.2)	-43	(0.2)	-291	(1.0)
		한국인(출생)	-645	(0.3)	-	-	17	(0.0)	-662	(0.2)
		한국인(귀화)	539	(1.3)	201	(0.5)	-33	(0.0)	371	(0.8)
		외국인	-5,927	-(1.5)	-5,900	-(1.7)	-27	(0.2)	-	-
증감률		합계	-6.4		-7.9		-1.2		-1.5	
		한국인(출생)	-4.7		-		5.4		-4.9	
		한국인(귀화)	5.6		5.6		-6.9		6.8	
		외국인	-8.3		-8.6		-1.0		-	

2. 다문화 신혼부부 출신국적 현황

◇ 다문화 신혼부부의 출신 국적은 남편의 경우 중국 43.4%, 미국 16.8%순이고, 아내의 경우 중국이 38.4%, 베트남 32.6% 순으로 나타남

□ 다문화 신혼부부의 출신 국적별 비중을 보면 남편의 경우는 중국 (43.4%), 미국(16.8%), 베트남(6.9%) 순으로 많고, 아내의 경우 중국 (38.4%), 베트남(32.6%), 필리핀(7.8%) 순으로 많은 것으로 나타남

< 다문화 신혼부부 남녀별 출신 국적별 비중 >

(단위: 명, %, %p)

남편	2015년	2016년	비중차	아내	2015년	2016년	비중차
건수	94,962 (100.0)	88,929 (100.0)		건수	94,962 (100.0)	88,929 (100.0)	
한국	72,514 (76.4)	66,815 (75.1)		한국	13,789 (14.5)	13,144 (14.8)	
외국	22,448 (23.6)	22,114 (24.9)		외국	81,173 (85.5)	75,785 (85.2)	
계	100.0	100.0	-	계	100.0	100.0	-
출신국적별				출신국적별			
중국	44.2	43.4	-0.8	중국	39.1	38.4	-0.8
미국	16.9	16.8	-0.1	베트남	32.3	32.6	0.2
베트남	5.0	6.9	2.0	필리핀	8.4	7.8	-0.7
일본	7.5	6.5	-1.0	일본	3.9	4.0	0.1
캐나다	4.8	4.6	-0.2	캄보디아	3.7	3.4	-0.3
대만	2.3	2.3	0.1	미국	2.3	2.6	0.3
영국	2.1	2.2	0.0	태국	1.8	2.3	0.5
구성비				구성비			
파키스탄	2.2	1.9	-0.3	우즈벡	1.3	1.4	0.1
호주	1.8	1.7	0.0	대만	1.0	1.2	0.2
프랑스	1.1	1.3	0.1	몽골	1.0	1.1	0.0
뉴질랜드	1.1	1.1	0.0	캐나다	0.7	0.8	0.1
기타	10.9	11.1	0.2	기타	4.4	4.6	0.2

3. 다문화 신혼부부의 특성

- 다문화 신혼부부의 특성을 한국인(출생) 신혼부부와 비교하면,
- (혼인연령) 남편 평균 혼인 연령은 한국인 부부보다 높은 반면, 아내 연령은 더 낮아 부부의 평균 연령차가 한국인 부부에 비해 큼(↑6.8세)
 - (혼인종류) 한국인 부부에 비해 재혼비중이 높음(↑25.4%p)
 - (거처유형) 단독주택 거주 비중이 한국인 부부에 비해 높음(↑20.0%p)

< 출생기준 한국인 신혼부부와 다문화 신혼부부 특성 비교 >

(단위: 세, %)

구분	신혼부부 수 (쌍)	평균 혼인연령			혼인종류			거처 유형				
		남편	아내	연령차	초혼	재혼	미상	단독주택	아파트	연립주택	다세대주택	기타
한국인 (출생)	1,348,019	34.1	31.9	2.1	81.7	18.3	0.0	19.3	63.3	2.1	10.9	4.4
다문화	88,929	39.8	30.9	8.9	55.6	43.7	0.7	39.3	39.2	2.5	12.7	6.4

Ⅶ. 중단면 분석

중단면분석은 동일한 집단을 대상으로 시간 변화에 따른 변화를 분석하며, 동 자료는 2016년 기준 혼인 2년차*를 대상으로 변화상을 분석

* '14.11.1.부터 '15.10.31. 기간에 혼인신고 후 혼인을 유지 중인 부부(국내 거주)

1. 혼인 2년차 신혼부부의 경제활동 변화

◇ 혼인 2년차 초혼부부의 맞벌이 비중 변화는 혼인 1차년도에는 혼인 전 (62.0%)에 비해 -11.7%p, 혼인 2차년도에는 1차년도에 비해 -4.7%p 감소

□ 2년차 신혼부부 28만 4천 쌍에 대하여 혼인 전과 혼인 후의 경제 활동을 비교해 보면 맞벌이 비중이 혼인 전 56.4%에서 혼인 1차년도에 46.5%, 혼인 2차년도에는 42.8%로 점차 감소하는 것으로 나타남

○ 초혼부부 22만 6천 쌍에 대해 살펴보면, 맞벌이 비중이 혼인 전 62.0%에서 혼인 1차년도에 50.3%, 혼인 2차년도에는 45.7%로 감소

- '14년(혼인 전)에 모두 경제활동을 하던 14만 쌍 중에서 '16년(혼인 2차년도)에 외벌이로 변화된 부부는 5만 1천 쌍으로 전체의 22.6%임

- '14년(혼인 전)에 둘 중 1명만 경제활동을 하던 6만 9천 쌍 중 '16년(혼인 2차년도)에 맞벌이로 변화된 부부는 1만 6천 쌍으로 전체의 6.9%임

< 2년차 신혼부부의 혼인 전 · 후 경제활동 변화 >

(단위: 쌍, %)

		합계	2015년(혼인 1차년도)			2016년(혼인 2차년도)			
			맞벌이	외벌이	기타	맞벌이	외벌이	기타	
전체	2014년 (혼인 신고 전)	합계 (구성비)	284,323 (100.0)	132,271 (46.5)	124,998 (44.0)	27,054 (9.5)	121,618 (42.8)	134,856 (47.4)	27,849 (9.8)
		맞벌이	160,339 (56.4)	112,797 (39.7)	45,140 (15.9)	2,402 (0.8)	97,414 (34.3)	58,845 (20.7)	4,080 (1.4)
		외벌이	97,275 (34.2)	17,801 (6.3)	69,964 (24.6)	9,510 (3.3)	21,582 (7.6)	64,400 (22.7)	11,293 (4.0)
		기타	26,709 (9.4)	1,673 (0.6)	9,894 (3.5)	15,142 (5.3)	2,622 (0.9)	11,611 (4.1)	12,476 (4.4)
초혼 부부	2014년 (혼인 신고 전)	합계 (구성비)	225,760 (100.0)	113,660 (50.3)	94,931 (42.0)	17,169 (7.6)	103,158 (45.7)	104,886 (46.5)	17,716 (7.8)
		맞벌이	139,967 (62.0)	99,617 (44.1)	38,481 (17.0)	1,869 (0.8)	85,804 (38.0)	51,001 (22.6)	3,162 (1.4)
		외벌이	69,312 (30.7)	12,983 (5.8)	49,988 (22.1)	6,341 (2.8)	15,613 (6.9)	46,274 (20.5)	7,425 (3.3)
		기타	16,481 (7.3)	1,060 (0.5)	6,462 (2.9)	8,959 (4.0)	1,741 (0.8)	7,611 (3.4)	7,129 (3.2)

※ 작성기준 시점은 각년 10월이며, 2018년 공표 시 혼인 3차년도까지의 변화상을 제공할 예정임

나. 혼인 2년차 신혼부부의 주택소유 변화

◇ 혼인 2년차 초혼부부의 주택소유 비중 변화는 혼인 1차년도에는 혼인 전 (23.1%)에 비해 11.1%p, 혼인 2차년도에는 1차년도에 비해 4.6%p 증가

□ 2년차 신혼부부 28만 4천 쌍에 대하여 혼인 전과 혼인 후의 주택 소유 현황을 비교해 보면 주택소유 비중이 혼인 전 26.6%에서 혼인 1차년도에 36.3%, 혼인 2차년도에는 40.5%로 점차 증가

○ 초혼부부 22만 6천 쌍에 대해 살펴보면, 주택을 소유한 부부의 비중이 혼인 전 23.1%에서 혼인 1차년도에 34.2%, 혼인 2차년도에는 38.8%로 증가

- '14년(혼인 전)에 주택이 없던 17만 4천 쌍 중에서 '16년(혼인 2차년도)에는 주택을 소유한 것으로 변화한 부부는 4만 1천 쌍으로 전체의 18.3%임

- '14년(혼인 전)에 주택을 소유하던 5만 2천 쌍 중에서 '16년(혼인 2차년도) 무주택으로 변화한 부부는 6천 쌍으로 전체의 2.6%를 차지

< 2년차 신혼부부의 혼인 전·후 주택소유 변화 >

(단위: 쌍, %)

				2015년(혼인 1차년도)		2016년(혼인 2차년도)	
합계				주택소유	무주택	주택소유	무주택
전체	2014년 (혼인 신고 전)	합계	284,323	103,212	181,111	115,022	169,301
		(구성비)	(100.0)	(36.3)	(63.7)	(40.5)	(59.5)
		주택소유	75,520	69,954	5,566	67,356	8,164
		(구성비)	(26.6)	(24.6)	(2.0)	(23.7)	(2.9)
		무주택	208,803	33,258	175,545	47,666	161,137
		(구성비)	(73.4)	(11.7)	(61.7)	(16.8)	(56.7)
초혼 부부	2014년 (혼인 신고 전)	합계	225,760	77,291	148,469	87,662	138,098
		(구성비)	(100.0)	(34.2)	(65.8)	(38.8)	(61.2)
		주택소유	52,258	48,470	3,788	46,455	5,803
		(구성비)	(23.1)	(21.5)	(1.7)	(20.6)	(2.6)
		무주택	173,502	28,821	144,681	41,207	132,295
		(구성비)	(76.9)	(12.8)	(64.1)	(18.3)	(58.6)

※ 작성기준 시점은 각년 11월 1일이며, 2018년 공표 시 혼인 3차년도까지의 변화상을 제공할 예정임

다. 혼인 2년차 신혼부부의 출산 현황 변화

◇ 혼인 2년차 초혼부부의 출산여부 변화를 살펴보면, 자녀를 출산한 부부의 비중이 혼인 1차년도에는 혼인 전(0.7%)에 비해 22.5%p, 혼인 2차년도에는 1차년에 비해 31.1%p 증가

- 2년차 신혼부부 28만 4천 쌍에 대하여 혼인 전과 혼인 후의 출산 현황을 비교해 보면 자녀를 출산한 부부의 비중이 혼인신고 전 13.3%에서 혼인 1차년도에 32.6%, 혼인 2차년도에는 58.6%로 증가
- 초혼부부 22만 6천 쌍에 대해 살펴보면, 자녀를 출산한 부부의 비중이 혼인신고 전 0.7%에서 혼인 1차년도에 23.1%, 혼인 2차년도에는 54.3%로 2년 간 53.6%p 증가
- 평균 출생아 수로 보면 '14년(혼인신고 전) 0.01명에서 '15년(혼인 1차년도) 0.24명, '16년(혼인 2차년도)에 0.56명으로 변화

< 2년차 신혼부부의 혼인 전·후 출산현황 변화 >

(단위: 쌍, %)

				2015년(혼인 1차년도)		2016년(혼인 2차년도)	
합계				자녀 없음	자녀 있음	자녀 없음	자녀 있음
전체	2014년 (혼인 신고 전)	합계	284,323	191,647	92,676	117,625	166,698
		(구성비)	(100.0)	(67.4)	(32.6)	(41.4)	(58.6)
		자녀 없음	246,605	191,647	54,958	117,625	128,980
		(구성비)	(86.7)	(67.4)	(19.3)	(41.4)	(45.4)
		자녀 있음	37,718	-	37,718	-	37,718
		(구성비)	(13.3)	(0.0)	(13.3)	(0.0)	(13.3)
		< 평균 출생아 수 >	0.24명		0.45명		0.73명
초혼 부부	2014년 (혼인 신고 전)	합계	225,760	173,498	52,262	103,192	122,568
		(구성비)	(100.0)	(76.9)	(23.1)	(45.7)	(54.3)
		자녀 없음	224,231	173,498	50,733	103,192	121,039
		(구성비)	(99.3)	(76.9)	(22.5)	(45.7)	(53.6)
		자녀 있음	1,529	-	1,529	-	1,529
		(구성비)	(0.7)	(0.0)	(0.7)	(0.0)	(0.7)
		< 평균 출생아 수 >	0.01명		0.24명		0.56명

※ 작성기준 시점은 각년 11월 1일이며, 2018년 공표 시 혼인 3차년도까지의 변화상을 제공할 예정임

통 계 표

< 시도별 통계표 >

1. 초혼 신혼부부의 동거여부별 현황 33
2. 초혼 신혼부부의 출산자녀수별 현황 34
3. 초혼 신혼부부의 첫째 자녀 출산 소요기간별 현황 35
4. 초혼 신혼부부의 첫째와 둘째 자녀사이의 출산 소요기간별 현황 .. 36
5. 초혼 신혼부부의 보육형태별 자녀(만 5세 이하) 수 37
6. 초혼 신혼부부의 맞벌이 여부별 현황 38
7. 초혼 신혼부부의 거처유형별 현황 39
8. 초혼 신혼부부의 주택소유 현황 40
9. 주택을 소유한 초혼 신혼부부의 주택자산 가액별 현황 40
10. 소득구간별 신혼부부 비중 42

1. 초혼 신혼부부의 동거여부별 현황

(단위: 쌍, %)

구분	합계	부부 거처 동일	부부의 거처가 다른 경우		
			소계	국내	국내+기타(외국등)
2015년 (구성비)	1,179,006 (100.0)	1,017,862 (86.3)	161,144 (13.7)	121,581 (10.3)	39,563 (3.4)
2016년 (구성비)	1,151,131 (100.0)	1,011,626 (87.9)	139,505 (12.1)	103,953 (9.0)	35,552 (3.1)
서울	237,678 (100.0)	213,549 (89.8)	24,129 (10.2)	15,670 (6.6)	8,459 (3.6)
부산	71,413 (100.0)	63,819 (89.4)	7,594 (10.6)	5,372 (7.5)	2,222 (3.1)
대구	50,597 (100.0)	44,721 (88.4)	5,876 (11.6)	4,677 (9.2)	1,199 (2.4)
인천	68,363 (100.0)	61,878 (90.5)	6,485 (9.5)	4,481 (6.6)	2,004 (2.9)
광주	32,001 (100.0)	26,648 (83.3)	5,353 (16.7)	4,274 (13.4)	1,079 (3.4)
대전	34,833 (100.0)	30,347 (87.1)	4,486 (12.9)	3,617 (10.4)	869 (2.5)
울산	30,041 (100.0)	26,879 (89.5)	3,162 (10.5)	2,380 (7.9)	782 (2.6)
세종	8,414 (100.0)	7,407 (88.0)	1,007 (12.0)	879 (10.4)	128 (1.5)
경기	307,127 (100.0)	276,561 (90.0)	30,566 (10.0)	21,984 (7.2)	8,582 (2.8)
강원	27,644 (100.0)	22,822 (82.6)	4,822 (17.4)	3,941 (14.3)	881 (3.2)
충북	32,805 (100.0)	27,957 (85.2)	4,848 (14.8)	3,975 (12.1)	873 (2.7)
충남	45,698 (100.0)	39,246 (85.9)	6,452 (14.1)	5,181 (11.3)	1,271 (2.8)
전북	32,448 (100.0)	26,184 (80.7)	6,264 (19.3)	5,001 (15.4)	1,263 (3.9)
전남	32,346 (100.0)	24,356 (75.3)	7,990 (24.7)	6,170 (19.1)	1,820 (5.6)
경북	52,974 (100.0)	44,338 (83.7)	8,636 (16.3)	7,061 (13.3)	1,575 (3.0)
경남	73,191 (100.0)	63,606 (86.9)	9,585 (13.1)	7,561 (10.3)	2,024 (2.8)
제주	13,563 (100.0)	11,308 (83.4)	2,255 (16.6)	1,734 (12.8)	521 (3.8)

* 부부의 거처가 다른 경우 가중치(0.5) 적용 (이하 모두 동일)

2. 초혼 신혼부부의 출산자녀수별 현황

(단위: 쌍, 명, %)

구분	합계	자녀 없음	자녀 있음				평균 출생아수
			소계	1명	2명	3명 이상	
2015년 (구성비)	1,179,006 (100.0)	419,113 (35.5)	759,893 (64.5)	564,833 (47.9)	187,667 (15.9)	7,393 (0.6)	0.82
2016년 (구성비)	1,151,131 (100.0)	418,270 (36.3)	732,861 (63.7)	548,672 (47.7)	177,254 (15.4)	6,935 (0.6)	0.80
서울	237,678 (100.0)	103,489 (43.5)	134,190 (56.5)	107,148 (45.1)	26,211 (11.0)	831 (0.3)	0.68
부산	71,413 (100.0)	25,044 (35.1)	46,369 (64.9)	35,226 (49.3)	10,750 (15.1)	393 (0.6)	0.81
대구	50,597 (100.0)	16,630 (32.9)	33,967 (67.1)	25,317 (50.0)	8,358 (16.5)	292 (0.6)	0.85
인천	68,363 (100.0)	25,076 (36.7)	43,287 (63.3)	32,664 (47.8)	10,244 (15.0)	379 (0.6)	0.79
광주	32,001 (100.0)	9,947 (31.1)	22,054 (68.9)	15,680 (49.0)	6,114 (19.1)	260 (0.8)	0.90
대전	34,833 (100.0)	12,158 (34.9)	22,675 (65.1)	16,814 (48.3)	5,642 (16.2)	219 (0.6)	0.83
울산	30,041 (100.0)	9,778 (32.5)	20,263 (67.5)	14,934 (49.7)	5,133 (17.1)	197 (0.7)	0.86
세종	8,414 (100.0)	2,887 (34.3)	5,527 (65.7)	4,126 (49.0)	1,359 (16.1)	43 (0.5)	0.83
경기	307,127 (100.0)	113,388 (36.9)	193,739 (63.1)	146,803 (47.8)	45,261 (14.7)	1,675 (0.5)	0.79
강원	27,644 (100.0)	9,863 (35.7)	17,781 (64.3)	13,112 (47.4)	4,490 (16.2)	180 (0.7)	0.82
충북	32,805 (100.0)	10,943 (33.4)	21,863 (66.6)	15,645 (47.7)	5,947 (18.1)	271 (0.8)	0.86
충남	45,698 (100.0)	15,253 (33.4)	30,446 (66.6)	21,941 (48.0)	8,155 (17.8)	350 (0.8)	0.86
전북	32,448 (100.0)	9,897 (30.5)	22,551 (69.5)	15,584 (48.0)	6,590 (20.3)	378 (1.2)	0.92
전남	32,346 (100.0)	9,447 (29.2)	22,899 (70.8)	15,342 (47.4)	7,165 (22.1)	393 (1.2)	0.95
경북	52,974 (100.0)	16,512 (31.2)	36,462 (68.8)	26,225 (49.5)	9,839 (18.6)	399 (0.8)	0.89
경남	73,191 (100.0)	23,525 (32.1)	49,666 (67.9)	35,791 (48.9)	13,356 (18.2)	519 (0.7)	0.88
제주	13,563 (100.0)	4,437 (32.7)	9,126 (67.3)	6,324 (46.6)	2,645 (19.5)	158 (1.2)	0.89

3. 초혼 신혼부부의 첫째 자녀 출산 소요기간별 현황

(단위: 쌍, %, 개월)

구 분	합 계	실제결혼 시작일 이전	12개 월 미만	12~ 24개월	24~ 36개월	36~ 48개월	48~ 60개월	60개월 이상	평균 소요 기간
2015년 (구성비)	759,893 (100.0)	10,040 (1.3)	355,352 (46.8)	263,470 (34.7)	89,514 (11.8)	29,874 (3.9)	8,307 (1.1)	3,336 (0.4)	15.0
2016년 (구성비)	732,807 (100.0)	8,995 (1.2)	338,143 (46.1)	252,804 (34.5)	90,652 (12.4)	30,638 (4.2)	8,375 (1.1)	3,200 (0.4)	15.2
서울	134,181 (100.0)	1,668 (1.2)	54,375 (40.5)	48,677 (36.3)	19,920 (14.8)	7,065 (5.3)	1,883 (1.4)	595 (0.4)	16.5
부산	46,367 (100.0)	533 (1.1)	21,386 (46.1)	16,142 (34.8)	5,751 (12.4)	1,859 (4.0)	505 (1.1)	193 (0.4)	15.1
대구	33,965 (100.0)	382 (1.1)	15,589 (45.9)	12,166 (35.8)	3,923 (11.6)	1,395 (4.1)	363 (1.1)	148 (0.4)	15.1
인천	43,281 (100.0)	634 (1.5)	20,498 (47.4)	14,206 (32.8)	5,323 (12.3)	1,928 (4.5)	496 (1.1)	197 (0.5)	15.0
광주	22,053 (100.0)	368 (1.7)	11,374 (51.6)	7,044 (31.9)	2,272 (10.3)	696 (3.2)	206 (0.9)	94 (0.4)	13.9
대전	22,674 (100.0)	277 (1.2)	10,561 (46.6)	7,884 (34.8)	2,729 (12.0)	885 (3.9)	265 (1.2)	73 (0.3)	14.9
울산	20,263 (100.0)	207 (1.0)	9,546 (47.1)	7,229 (35.7)	2,310 (11.4)	705 (3.5)	198 (1.0)	70 (0.3)	14.7
세종	5,527 (100.0)	31 (0.6)	2,475 (44.8)	2,033 (36.8)	690 (12.5)	234 (4.2)	57 (1.0)	10 (0.2)	15.2
경기	193,723 (100.0)	2,418 (1.2)	86,277 (44.5)	67,131 (34.7)	25,747 (13.3)	8,810 (4.5)	2,449 (1.3)	893 (0.5)	15.6
강원	17,780 (100.0)	217 (1.2)	8,848 (49.8)	5,961 (33.5)	1,941 (10.9)	597 (3.4)	152 (0.9)	67 (0.4)	14.2
충북	21,863 (100.0)	243 (1.1)	10,988 (50.3)	7,218 (33.0)	2,375 (10.9)	755 (3.5)	191 (0.9)	94 (0.4)	14.2
충남	30,445 (100.0)	348 (1.1)	15,322 (50.3)	10,006 (32.9)	3,251 (10.7)	1,060 (3.5)	313 (1.0)	146 (0.5)	14.3
전북	22,549 (100.0)	307 (1.4)	11,582 (51.4)	7,540 (33.4)	2,134 (9.5)	684 (3.0)	195 (0.9)	109 (0.5)	13.9
전남	22,898 (100.0)	338 (1.5)	12,049 (52.6)	7,324 (32.0)	2,214 (9.7)	659 (2.9)	215 (0.9)	101 (0.4)	13.7
경북	36,455 (100.0)	362 (1.0)	18,138 (49.8)	12,267 (33.6)	3,888 (10.7)	1,297 (3.6)	326 (0.9)	179 (0.5)	14.4
경남	49,661 (100.0)	522 (1.1)	24,234 (48.8)	17,099 (34.4)	5,362 (10.8)	1,764 (3.6)	487 (1.0)	193 (0.4)	14.5
제주	9,126 (100.0)	144 (1.6)	4,905 (53.7)	2,881 (31.6)	825 (9.0)	251 (2.7)	79 (0.9)	42 (0.5)	13.3

* 자녀가 있는 초혼부부(73만 3천 쌍)를 대상으로 작성(출생일이 미상인 자녀는 집계에서 제외)

4. 초혼 신혼부부의 첫째와 둘째자녀 사이의 출산 소요기간별 현황

(단위: 쌍, %, 개월)

구 분	합 계	12개월 미만	12~24개월	24~36개월	36~48개월	48~60개월	60개월 이상	평균 소요 기간
2015년 (구성비)	195,060 (100.0)	12,249 (6.3)	82,578 (42.3)	76,583 (39.3)	19,761 (10.1)	2,294 (1.2)	1,595 (0.8)	24.8
2016년 (구성비)	184,157 (100.0)	12,303 (6.7)	78,903 (42.8)	71,218 (38.7)	18,238 (9.9)	2,090 (1.1)	1,405 (0.8)	24.5
서울	27,036 (100.0)	2,209 (8.2)	10,834 (40.1)	10,651 (39.4)	2,873 (10.6)	301 (1.1)	170 (0.6)	24.4
부산	11,142 (100.0)	863 (7.7)	4,561 (40.9)	4,361 (39.1)	1,126 (10.1)	168 (1.5)	64 (0.6)	24.4
대구	8,648 (100.0)	545 (6.3)	3,604 (41.7)	3,456 (40.0)	890 (10.3)	100 (1.2)	54 (0.6)	24.7
인천	10,619 (100.0)	722 (6.8)	4,498 (42.4)	4,049 (38.1)	1,125 (10.6)	134 (1.3)	93 (0.9)	24.8
광주	6,373 (100.0)	392 (6.2)	2,882 (45.2)	2,406 (37.7)	579 (9.1)	69 (1.1)	47 (0.7)	24.2
대전	5,860 (100.0)	353 (6.0)	2,560 (43.7)	2,293 (39.1)	538 (9.2)	69 (1.2)	49 (0.8)	24.6
울산	5,330 (100.0)	391 (7.3)	2,255 (42.3)	2,099 (39.4)	493 (9.3)	51 (0.9)	42 (0.8)	24.4
세종	1,402 (100.0)	91 (6.5)	584 (41.7)	561 (40.0)	143 (10.2)	16 (1.1)	8 (0.5)	24.5
경기	46,930 (100.0)	3,239 (6.9)	19,664 (41.9)	18,343 (39.1)	4,785 (10.2)	519 (1.1)	381 (0.8)	24.6
강원	4,669 (100.0)	243 (5.2)	2,129 (45.6)	1,793 (38.4)	419 (9.0)	47 (1.0)	39 (0.8)	24.5
충북	6,218 (100.0)	357 (5.7)	2,793 (44.9)	2,383 (38.3)	576 (9.3)	66 (1.1)	45 (0.7)	24.5
충남	8,504 (100.0)	483 (5.7)	3,818 (44.9)	3,227 (37.9)	825 (9.7)	90 (1.1)	62 (0.7)	24.5
전북	6,967 (100.0)	378 (5.4)	3,274 (47.0)	2,566 (36.8)	628 (9.0)	59 (0.8)	63 (0.9)	24.4
전남	7,556 (100.0)	436 (5.8)	3,613 (47.8)	2,703 (35.8)	632 (8.4)	90 (1.2)	83 (1.1)	24.2
경북	10,232 (100.0)	596 (5.8)	4,479 (43.8)	3,943 (38.5)	1,025 (10.0)	112 (1.1)	79 (0.8)	24.6
경남	13,874 (100.0)	870 (6.3)	6,004 (43.3)	5,398 (38.9)	1,322 (9.5)	178 (1.3)	103 (0.7)	24.5
제주	2,802 (100.0)	139 (4.9)	1,355 (48.3)	991 (35.3)	265 (9.4)	27 (0.9)	28 (1.0)	24.5

* 둘째자녀가 있는 초혼부부(18만 4천 쌍)를 대상으로 작성(출생일이 미상인 자녀는 집계에서 제외)

5. 초혼 신흠부부의 보육형태별 자녀(만 5세 이하)수

(단위: 명, %)

구 분	합 계	가정양육	어린이집	유치원	아이돌봄서비스 (종일제)	혼 합				기타
						소계	가정양육 +돌봄	어린이집 +돌봄	유치원 +돌봄	
2015년 (구성비)	956,623 (100.0)	483,168 (50.5)	388,388 (40.6)	28,002 (2.9)	1,208 (0.1)	30,595 (3.2)	13,056 (1.4)	16,499 (1.7)	1,040 (0.1)	25,262 (2.6)
2016년 (구성비)	917,883 (100.0)	458,208 (49.9)	393,205 (42.8)	28,767 (3.1)	1,147 (0.1)	23,617 (2.6)	8,485 (0.9)	14,221 (1.5)	911 (0.1)	12,939 (1.4)
서울	161,081 (100.0)	86,392 (53.6)	63,208 (39.2)	4,205 (2.6)	218 (0.1)	4,492 (2.8)	1,884 (1.2)	2,471 (1.5)	138 (0.1)	2,566 (1.6)
부산	57,602 (100.0)	30,535 (53.0)	22,772 (39.5)	1,920 (3.3)	92 (0.2)	1,561 (2.7)	617 (1.1)	894 (1.6)	50 (0.1)	723 (1.3)
대구	42,676 (100.0)	21,958 (51.5)	17,725 (41.5)	1,369 (3.2)	53 (0.1)	963 (2.3)	402 (0.9)	526 (1.2)	36 (0.1)	609 (1.4)
인천	53,858 (100.0)	27,846 (51.7)	22,440 (41.7)	1,847 (3.4)	58 (0.1)	934 (1.7)	357 (0.7)	538 (1.0)	39 (0.1)	734 (1.4)
광주	28,474 (100.0)	13,238 (46.5)	13,023 (45.7)	1,072 (3.8)	46 (0.2)	673 (2.4)	249 (0.9)	381 (1.3)	44 (0.2)	424 (1.5)
대전	28,592 (100.0)	13,545 (47.4)	12,780 (44.7)	973 (3.4)	40 (0.1)	792 (2.8)	259 (0.9)	494 (1.7)	39 (0.1)	464 (1.6)
울산	25,619 (100.0)	13,419 (52.4)	10,370 (40.5)	768 (3.0)	34 (0.1)	680 (2.7)	246 (1.0)	415 (1.6)	19 (0.1)	350 (1.4)
세종	6,947 (100.0)	3,570 (51.4)	2,940 (42.3)	136 (2.0)	* (0.1)	158 (2.3)	63 (0.9)	93 (1.3)	* (0.0)	140 (2.0)
경기	240,676 (100.0)	119,585 (49.7)	104,588 (43.5)	8,068 (3.4)	179 (0.1)	4,998 (2.1)	1,760 (0.7)	3,045 (1.3)	193 (0.1)	3,260 (1.4)
강원	22,466 (100.0)	10,525 (46.8)	9,994 (44.5)	632 (2.8)	49 (0.2)	1,005 (4.5)	283 (1.3)	682 (3.0)	41 (0.2)	262 (1.2)
충북	28,158 (100.0)	13,920 (49.4)	12,311 (43.7)	759 (2.7)	41 (0.1)	776 (2.8)	223 (0.8)	516 (1.8)	37 (0.1)	353 (1.3)
충남	39,051 (100.0)	18,824 (48.2)	17,531 (44.9)	1,093 (2.8)	49 (0.1)	879 (2.3)	311 (0.8)	535 (1.4)	34 (0.1)	676 (1.7)
전북	29,634 (100.0)	13,143 (44.4)	13,687 (46.2)	1,150 (3.9)	73 (0.2)	1,242 (4.2)	393 (1.3)	786 (2.7)	64 (0.2)	340 (1.1)
전남	30,576 (100.0)	14,122 (46.2)	13,955 (45.6)	942 (3.1)	52 (0.2)	1,080 (3.5)	303 (1.0)	723 (2.4)	55 (0.2)	427 (1.4)
경북	46,822 (100.0)	21,986 (47.0)	20,995 (44.8)	1,638 (3.5)	81 (0.2)	1,438 (3.1)	450 (1.0)	928 (2.0)	60 (0.1)	686 (1.5)
경남	63,663 (100.0)	30,848 (48.5)	28,320 (44.5)	2,065 (3.2)	68 (0.1)	1,557 (2.4)	571 (0.9)	932 (1.5)	54 (0.1)	807 (1.3)
제주	11,990 (100.0)	4,757 (39.7)	6,570 (54.8)	134 (1.1)	14 (0.1)	394 (3.3)	120 (1.0)	265 (2.2)	9 (0.1)	123 (1.0)

* 초혼 신흠부부의 만 5세 이하 자녀(91만 8천 명)를 대상으로 작성

6. 초혼 신혼부부의 맞벌이 여부별 현황

(단위: 쌍, %)

구 분	합 계	맞벌이 부부	외벌이 부부			기타*
			소계	남편만	아내만	
2015년 (구성비)	1,179,006 (100.0)	505,559 (42.9)	583,560 (49.5)	516,021 (43.8)	67,539 (5.7)	89,887 (7.6)
2016년 (구성비)	1,151,131 (100.0)	512,103 (44.5)	550,736 (47.8)	479,543 (41.7)	71,193 (6.2)	88,292 (7.7)
서울	237,678 (100.0)	123,841 (52.1)	96,393 (40.6)	78,321 (33.0)	18,073 (7.6)	17,445 (7.3)
부산	71,413 (100.0)	30,495 (42.7)	34,957 (48.9)	30,379 (42.5)	4,578 (6.4)	5,962 (8.3)
대구	50,597 (100.0)	20,709 (40.9)	25,491 (50.4)	22,251 (44.0)	3,240 (6.4)	4,397 (8.7)
인천	68,363 (100.0)	28,628 (41.9)	33,838 (49.5)	29,266 (42.8)	4,572 (6.7)	5,897 (8.6)
광주	32,001 (100.0)	14,331 (44.8)	15,086 (47.1)	12,806 (40.0)	2,280 (7.1)	2,584 (8.1)
대전	34,833 (100.0)	15,748 (45.2)	16,331 (46.9)	14,051 (40.3)	2,281 (6.5)	2,754 (7.9)
울산	30,041 (100.0)	10,966 (36.5)	17,255 (57.4)	16,144 (53.7)	1,111 (3.7)	1,820 (6.1)
세종	8,414 (100.0)	4,253 (50.5)	3,782 (44.9)	3,422 (40.7)	360 (4.3)	380 (4.5)
경기	307,127 (100.0)	137,318 (44.7)	147,969 (48.2)	129,777 (42.3)	18,192 (5.9)	21,841 (7.1)
강원	27,644 (100.0)	11,889 (43.0)	13,610 (49.2)	12,163 (44.0)	1,447 (5.2)	2,146 (7.8)
충북	32,805 (100.0)	14,277 (43.5)	16,320 (49.7)	14,617 (44.6)	1,704 (5.2)	2,208 (6.7)
충남	45,698 (100.0)	18,346 (40.1)	24,269 (53.1)	22,218 (48.6)	2,052 (4.5)	3,084 (6.7)
전북	32,448 (100.0)	13,587 (41.9)	15,756 (48.6)	13,755 (42.4)	2,001 (6.2)	3,106 (9.6)
전남	32,346 (100.0)	12,466 (38.5)	16,583 (51.3)	14,772 (45.7)	1,811 (5.6)	3,297 (10.2)
경북	52,974 (100.0)	20,556 (38.8)	27,967 (52.8)	25,203 (47.6)	2,764 (5.2)	4,452 (8.4)
경남	73,191 (100.0)	28,290 (38.7)	39,257 (53.6)	35,662 (48.7)	3,595 (4.9)	5,645 (7.7)
제주	13,563 (100.0)	6,407 (47.2)	5,877 (43.3)	4,740 (34.9)	1,137 (8.4)	1,279 (9.4)

* 무직, 가사, 미상 등

7. 초혼 신혼부부의 거처유형별 현황

(단위: 쌍, %)

구 분	합 계	단독 주택	공동주택				기타*
			소계	아파트	연립 주택	다세대 주택	
2015년 (구성비)	1,179,006 (100.0)	217,625 (18.5)	907,541 (77.0)	763,156 (64.7)	23,808 (2.0)	120,577 (10.2)	53,841 (4.6)
2016년 (구성비)	1,151,131 (100.0)	202,468 (17.6)	898,641 (78.1)	752,618 (65.4)	23,054 (2.0)	122,969 (10.7)	50,023 (4.3)
서울	237,678 (100.0)	38,238 (16.1)	187,145 (78.7)	124,722 (52.5)	6,159 (2.6)	56,264 (23.7)	12,296 (5.2)
부산	71,413 (100.0)	8,240 (11.5)	59,385 (83.2)	52,933 (74.1)	1,012 (1.4)	5,440 (7.6)	3,789 (5.3)
대구	50,597 (100.0)	10,783 (21.3)	38,572 (76.2)	36,229 (71.6)	333 (0.7)	2,011 (4.0)	1,242 (2.5)
인천	68,363 (100.0)	5,322 (7.8)	58,429 (85.5)	44,538 (65.1)	1,601 (2.3)	12,291 (18.0)	4,612 (6.7)
광주	32,001 (100.0)	4,712 (14.7)	26,603 (83.1)	25,803 (80.6)	508 (1.6)	293 (0.9)	686 (2.1)
대전	34,833 (100.0)	7,824 (22.5)	25,983 (74.6)	24,512 (70.4)	386 (1.1)	1,085 (3.1)	1,027 (2.9)
울산	30,041 (100.0)	4,627 (15.4)	24,295 (80.9)	22,880 (76.2)	421 (1.4)	995 (3.3)	1,119 (3.7)
세종	8,414 (100.0)	644 (7.6)	7,628 (90.7)	7,569 (90.0)	25 (0.3)	34 (0.4)	143 (1.7)
경기	307,127 (100.0)	48,052 (15.6)	245,989 (80.1)	205,003 (66.7)	5,486 (1.8)	35,500 (11.6)	13,086 (4.3)
강원	27,644 (100.0)	6,127 (22.2)	20,273 (73.3)	19,204 (69.5)	648 (2.3)	421 (1.5)	1,245 (4.5)
충북	32,805 (100.0)	7,692 (23.4)	23,963 (73.0)	22,480 (68.5)	568 (1.7)	916 (2.8)	1,150 (3.5)
충남	45,698 (100.0)	9,069 (19.8)	34,835 (76.2)	32,818 (71.8)	744 (1.6)	1,273 (2.8)	1,794 (3.9)
전북	32,448 (100.0)	8,476 (26.1)	23,050 (71.0)	21,986 (67.8)	596 (1.8)	468 (1.4)	923 (2.8)
전남	32,346 (100.0)	8,510 (26.3)	22,386 (69.2)	21,380 (66.1)	604 (1.9)	403 (1.2)	1,451 (4.5)
경북	52,974 (100.0)	13,058 (24.6)	37,985 (71.7)	34,701 (65.5)	1,286 (2.4)	1,998 (3.8)	1,932 (3.6)
경남	73,191 (100.0)	16,019 (21.9)	54,426 (74.4)	51,392 (70.2)	1,315 (1.8)	1,719 (2.3)	2,747 (3.8)
제주	13,563 (100.0)	5,080 (37.5)	7,699 (56.8)	4,472 (33.0)	1,366 (10.1)	1,861 (13.7)	785 (5.8)

* 비거주용 건물내 주택, 오피스텔 등

8. 초혼 신혼부부의 주택소유 현황

(단위: 쌍, %)

구 분	합 계	무주택	주택 소유물건 수			
			소계	1건	2건	3건이상
2015년 (구성비)	1,179,006 (100.0)	676,408 (57.4)	502,598 (42.6)	423,603 (35.9)	64,692 (5.5)	14,303 (1.2)
2016년 (구성비)	1,151,131 (100.0)	654,740 (56.9)	496,391 (43.1)	415,511 (36.1)	65,878 (5.7)	15,002 (1.3)
서울	237,678 (100.0)	149,112 (62.7)	88,567 (37.3)	73,644 (31.0)	11,762 (4.9)	3,161 (1.3)
부산	71,413 (100.0)	36,744 (51.5)	34,669 (48.5)	29,035 (40.7)	4,597 (6.4)	1,038 (1.5)
대구	50,597 (100.0)	26,982 (53.3)	23,615 (46.7)	19,792 (39.1)	3,147 (6.2)	677 (1.3)
인천	68,363 (100.0)	38,054 (55.7)	30,309 (44.3)	25,284 (37.0)	4,112 (6.0)	913 (1.3)
광주	32,001 (100.0)	15,405 (48.1)	16,596 (51.9)	14,101 (44.1)	2,086 (6.5)	409 (1.3)
대전	34,833 (100.0)	20,334 (58.4)	14,499 (41.6)	12,367 (35.5)	1,782 (5.1)	351 (1.0)
울산	30,041 (100.0)	13,282 (44.2)	16,759 (55.8)	14,226 (47.4)	2,118 (7.1)	415 (1.4)
세종	8,414 (100.0)	4,768 (56.7)	3,647 (43.3)	2,994 (35.6)	522 (6.2)	131 (1.6)
경기	307,127 (100.0)	184,193 (60.0)	122,934 (40.0)	103,435 (33.7)	15,932 (5.2)	3,567 (1.2)
강원	27,644 (100.0)	16,427 (59.4)	11,218 (40.6)	9,265 (33.5)	1,567 (5.7)	386 (1.4)
충북	32,805 (100.0)	18,178 (55.4)	14,627 (44.6)	12,242 (37.3)	1,931 (5.9)	455 (1.4)
충남	45,698 (100.0)	23,882 (52.3)	21,816 (47.7)	17,963 (39.3)	3,107 (6.8)	747 (1.6)
전북	32,448 (100.0)	17,524 (54.0)	14,924 (46.0)	12,541 (38.7)	1,960 (6.0)	423 (1.3)
전남	32,346 (100.0)	17,672 (54.6)	14,674 (45.4)	12,016 (37.1)	2,143 (6.6)	515 (1.6)
경북	52,974 (100.0)	27,765 (52.4)	25,209 (47.6)	21,071 (39.8)	3,433 (6.5)	705 (1.3)
경남	73,191 (100.0)	36,464 (49.8)	36,727 (50.2)	30,944 (42.3)	4,869 (6.7)	914 (1.2)
제주	13,563 (100.0)	7,957 (58.7)	5,606 (41.3)	4,593 (33.9)	815 (6.0)	199 (1.5)

9. 주택을 소유한 초혼 신혼부부의 주택자산 가액별 현황

(단위: 쌍, %)

구 분	합 계	6천만원 이하	6천만원 초과 ~1억5천만원 이하	1억5천만원 초과 ~3억원 이하	3억원 초과 ~6억원 이하	6억원 초과
2015년 (구성비)	502,598 (100.0)	56,062 (11.2)	203,717 (40.5)	182,691 (36.3)	50,772 (10.1)	9,356 (1.9)
2016년 (구성비)	496,391 (100.0)	47,424 (9.6)	190,082 (38.3)	186,580 (37.6)	59,696 (12.0)	12,609 (2.5)
서울	88,567 (100.0)	4,575 (5.2)	20,655 (23.3)	33,247 (37.5)	23,164 (26.2)	6,926 (7.8)
부산	34,669 (100.0)	2,284 (6.6)	13,043 (37.6)	14,605 (42.1)	4,145 (12.0)	593 (1.7)
대구	23,615 (100.0)	1,666 (7.1)	9,371 (39.7)	9,792 (41.5)	2,344 (9.9)	444 (1.9)
인천	30,309 (100.0)	3,396 (11.2)	12,852 (42.4)	11,048 (36.5)	2,646 (8.7)	368 (1.2)
광주	16,596 (100.0)	1,516 (9.1)	8,237 (49.6)	5,855 (35.3)	877 (5.3)	111 (0.7)
대전	14,499 (100.0)	1,328 (9.2)	6,235 (43.0)	5,736 (39.6)	1,029 (7.1)	173 (1.2)
울산	16,759 (100.0)	663 (4.0)	6,694 (39.9)	7,594 (45.3)	1,632 (9.7)	177 (1.1)
세종	3,647 (100.0)	226 (6.2)	643 (17.6)	2,275 (62.4)	446 (12.2)	57 (1.5)
경기	122,934 (100.0)	7,802 (6.3)	41,653 (33.9)	53,784 (43.8)	16,972 (13.8)	2,724 (2.2)
강원	11,218 (100.0)	2,200 (19.6)	5,682 (50.6)	2,813 (25.1)	441 (3.9)	83 (0.7)
충북	14,627 (100.0)	2,289 (15.6)	7,764 (53.1)	3,867 (26.4)	602 (4.1)	107 (0.7)
충남	21,816 (100.0)	3,167 (14.5)	9,869 (45.2)	7,627 (35.0)	1,005 (4.6)	149 (0.7)
전북	14,924 (100.0)	3,270 (21.9)	7,776 (52.1)	3,282 (22.0)	504 (3.4)	93 (0.6)
전남	14,674 (100.0)	3,646 (24.8)	7,056 (48.1)	3,475 (23.7)	434 (3.0)	65 (0.4)
경북	25,209 (100.0)	5,166 (20.5)	12,561 (49.8)	6,361 (25.2)	947 (3.8)	176 (0.7)
경남	36,727 (100.0)	3,689 (10.0)	18,073 (49.2)	12,718 (34.6)	1,995 (5.4)	253 (0.7)
제주	5,606 (100.0)	545 (9.7)	1,924 (34.3)	2,505 (44.7)	518 (9.2)	115 (2.1)

구 분	합 계	6천 만원 이하	6천만원 초과 ~1억5천만원 이하	1억 5천만원 초과 ~3억원 이하	3억 원 초과 ~6억 원 이하	6억 원 초과
2015년 (구성비)	502,598 (100.0)	55,233 (11.0)	202,438 (40.3)	181,410 (36.1)	50,223 (10.0)	13,294 (2.6)
2016년 (구성비)	496,391 (100.00)	37,364 (7.5)	169,919 (34.2)	177,691 (35.8)	83,664 (16.9)	27,753 (5.6)
서울	88,567 (100.0)	3,257 (3.7)	17,797 (20.1)	29,054 (32.8)	24,184 (27.3)	14,277 (16.1)
부산	34,669 (100.0)	1,671 (4.8)	11,376 (32.8)	13,938 (40.2)	6,235 (18.0)	1,451 (4.2)
대구	23,615 (100.0)	1,024 (4.3)	8,405 (35.6)	9,589 (40.6)	3,664 (15.5)	934 (4.0)
인천	30,309 (100.0)	2,759 (9.1)	11,712 (38.6)	10,754 (35.5)	4,243 (14.0)	841 (2.8)
광주	16,596 (100.0)	1,039 (6.3)	7,579 (45.7)	5,979 (36.0)	1,742 (10.5)	257 (1.5)
대전	14,499 (100.0)	1,104 (7.6)	5,496 (37.9)	5,544 (38.2)	1,987 (13.7)	369 (2.5)
울산	16,759 (100.0)	453 (2.7)	5,907 (35.2)	6,985 (41.7)	2,846 (17.0)	568 (3.4)
세종	3,647 (100.0)	177 (4.8)	597 (16.4)	1,996 (54.7)	745 (20.4)	133 (3.6)
경기	122,934 (100.0)	5,811 (4.7)	36,446 (29.6)	49,391 (40.2)	24,427 (19.9)	6,860 (5.6)
강원	11,218 (100.0)	1,848 (16.5)	5,275 (47.0)	3,047 (27.2)	907 (8.1)	142 (1.3)
충북	14,627 (100.0)	1,870 (12.8)	6,892 (47.1)	4,396 (30.1)	1,259 (8.6)	211 (1.4)
충남	21,816 (100.0)	2,641 (12.1)	8,973 (41.1)	7,511 (34.4)	2,354 (10.8)	338 (1.5)
전북	14,924 (100.0)	2,887 (19.3)	7,357 (49.3)	3,597 (24.1)	935 (6.3)	150 (1.0)
전남	14,674 (100.0)	3,204 (21.8)	6,620 (45.1)	3,807 (25.9)	929 (6.3)	114 (0.8)
경북	25,209 (100.0)	4,449 (17.6)	11,576 (45.9)	6,892 (27.3)	1,978 (7.8)	315 (1.2)
경남	36,727 (100.0)	2,760 (7.5)	16,246 (44.2)	13,006 (35.4)	4,153 (11.3)	563 (1.5)
제주	5,606 (100.0)	414 (7.4)	1,669 (29.8)	2,210 (39.4)	1,080 (19.3)	234 (4.2)

10. 소득구간별 신혼부부 비중

(단위: %)

구 분	합 계	신혼부부 수 (천 쌍)	1천만원 미만	1천만원~3천만원 미만	3천만원~5천만원 미만	5천만원~7천만원 미만	7천만원~1억원 미만	1억원 이상
2015년 전 국	100.0	(1,471.6)	15.7	21.8	26.0	17.3	12.2	7.0
서울	100.0	(291.3)	14.2	18.8	21.8	16.9	15.3	13.1
부산	100.0	(90.6)	16.9	22.4	26.9	18.0	10.8	5.1
대구	100.0	(62.8)	18.8	23.9	27.2	15.7	9.8	4.6
인천	100.0	(89.7)	16.1	24.3	28.6	16.9	10.0	4.0
광주	100.0	(40.7)	17.1	26.3	25.2	15.7	11.0	4.7
대전	100.0	(43.8)	16.3	23.1	25.3	18.1	11.6	5.6
울산	100.0	(38.5)	10.7	16.7	29.2	21.6	15.3	6.5
세종	100.0	(8.1)	10.5	15.9	26.6	22.0	17.7	7.3
경기	100.0	(388.0)	14.2	21.6	26.5	17.3	12.7	7.7
강원	100.0	(38.1)	18.4	25.8	27.5	16.4	8.9	3.1
충북	100.0	(43.6)	15.3	22.9	29.0	17.3	10.5	5.0
충남	100.0	(60.7)	15.4	20.0	26.6	17.3	14.5	6.4
전북	100.0	(45.0)	21.2	26.0	25.3	14.8	9.8	2.9
전남	100.0	(45.5)	22.3	23.2	26.5	16.0	9.1	2.8
경북	100.0	(70.0)	18.5	22.7	27.2	17.2	10.3	4.0
경남	100.0	(97.0)	15.3	21.3	29.2	20.0	10.6	3.5
제주	100.0	(18.2)	20.1	30.7	25.2	13.7	7.4	3.0
2016년 전국	100.0	(1,436.9)	14.2	21.3	25.6	18.0	13.0	7.9
서울	100.0	(278.3)	12.5	18.2	21.3	17.4	16.1	14.5
부산	100.0	(88.3)	15.2	22.7	26.7	18.5	11.3	5.7
대구	100.0	(61.4)	16.7	24.7	26.0	17.2	10.1	5.3
인천	100.0	(87.9)	14.3	23.8	28.6	17.6	10.9	4.7
광주	100.0	(39.3)	15.9	25.5	25.2	15.6	12.2	5.6
대전	100.0	(42.4)	15.1	23.2	24.9	18.2	12.3	6.3
울산	100.0	(37.5)	10.8	18.1	29.3	20.8	14.9	6.1
세종	100.0	(9.9)	9.5	15.9	24.6	23.7	18.4	8.0
경기	100.0	(383.8)	12.4	20.6	26.1	18.2	13.8	8.9
강원	100.0	(37.4)	17.6	23.7	27.2	17.7	10.3	3.6
충북	100.0	(43.0)	14.4	21.6	28.0	18.6	11.9	5.6
충남	100.0	(60.0)	13.7	20.0	26.0	18.5	15.1	6.7
전북	100.0	(43.0)	18.9	25.7	25.6	16.0	10.1	3.8
전남	100.0	(44.1)	21.3	24.1	24.6	16.5	9.9	3.7
경북	100.0	(68.3)	17.6	22.4	26.2	17.8	11.4	4.6
경남	100.0	(93.8)	14.5	21.5	29.1	20.0	11.1	3.7
제주	100.0	(18.5)	18.5	28.8	25.6	14.5	8.6	4.0

※ 소득항목의 시도별 통계표는 전체 신혼부부 대상으로만 집계

부 록

- 1. 신혼부부통계 작성 개요**
- 2. 주요 용어 등 설명**

부록1 신혼부부통계 작성 개요

□ 작성 목적

- 신혼부부에 대한 결혼, 출산·보육, 경제활동 및 주택현황 등을 종합적으로 파악하여 저출산 정책수립에 필요한 기초자료를 제공

□ 법적 근거

- 통계법 제18조 제1항 규정에 의해 승인된 일반통계 (승인번호 제101082호)

□ 모집단

- 매년 11월 1일 기준 과거 5년 이내 혼인신고를 한 부부

□ 작성 대상

- 매년 작성 기준일 현재 혼인관계를 유지 중이며, 부부 중 1명 이상 국내에 거주하고 있는 신혼부부

※ 종단면 통계 중 혼인상태 변화는 혼인관계 유지와 관계없이 특정년도에 혼인신고 한 부부 전체를 대상으로 함

□ 작성 단위

- 신혼부부(가구), 개인(남편, 아내, 자녀)

□ 활용 행정자료(11종)

- 혼인·이혼·사망·출생자료(인구동향조사), 인구·가구DB(등록센서스), 일자리행정통계DB, 주택소유통계DB, 건강보험 직장가입자 자료, 보육행정자료, 국세청 소득자료(표본)

□ 작성항목(18개)

- (인구 특성) 혼인연차, 혼인종류, 혼인연령, 직업, 교육정도, 다문화혼인
- (가구) 세대구성, 가구원수
- (자녀) 출산자녀 수, 첫째 자녀의 출산 소요기간, 첫째 출산 후 둘째 자녀의 출산 소요기간, 영유아 보육형태
- (경제활동) 맞벌이 여부, 소득(부부의 근로·사업소득)
- (주택) 거처유형, 주택 소유물건 수, 소유주택 명의, 주택자산 가액

□ 작성주기 및 기준시점 : 연간, 전년 11. 1. 현재

□ 작성방법

- 활용 행정자료 간에 개인대체식별번호 및 가구고유번호 항목을 활용한 연계·결합방법으로 DB를 구축하여 통계생산

< 신혼부부통계 작성 업무흐름도 >

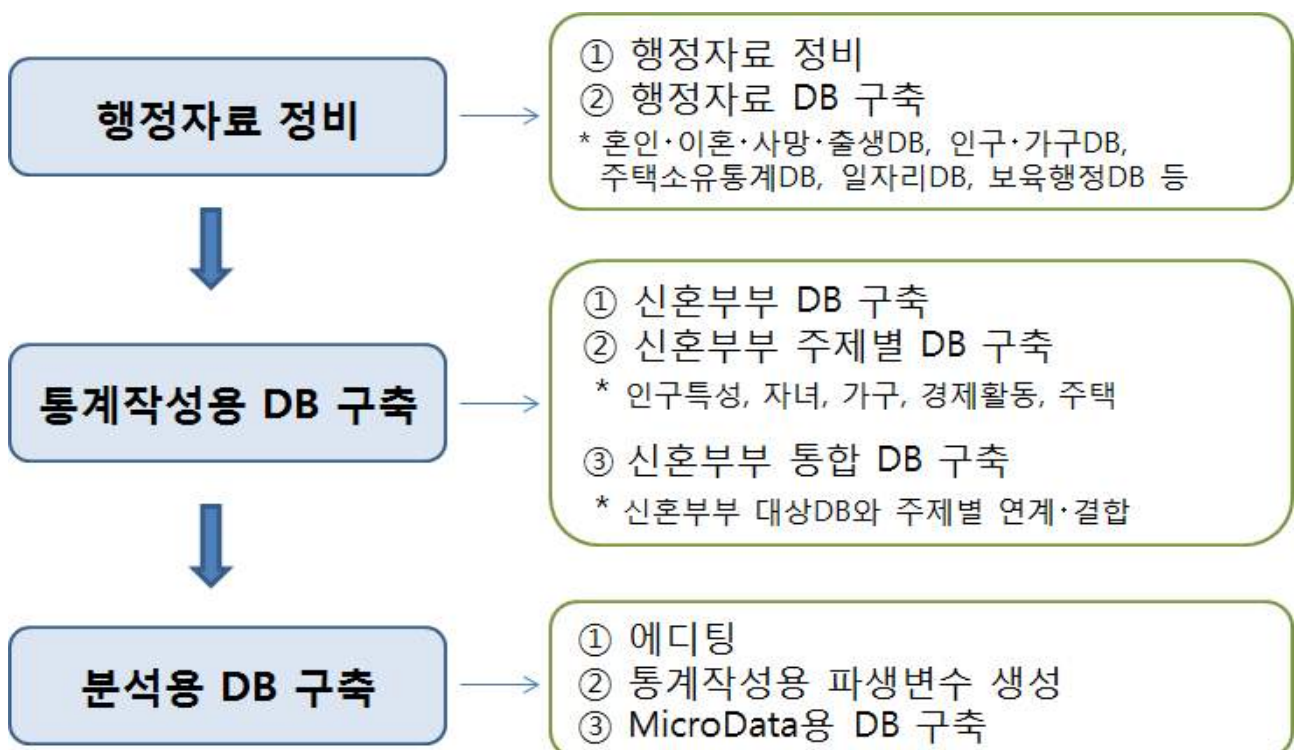

부록2 주요 용어 등 설명

□ 신혼부부

- 통계작성 기준일(매년 11월 1일) 현재 혼인신고(가족관계의 등록 등에 관한 법률*에 의한) 후 5년이 경과하지 않은 부부를 말함
- * 국민의 출생·혼인·사망 등 가족관계의 발생 및 변동사항에 관한 등록과 그 증명에 관한 사항 규정

□ 다문화가족

- 다문화가족은 다문화가족지원법 제2조의 정의를 적용하고 있음
- 「재한외국인 처우 기본법」 제2조 제3호의 결혼이민자와 「국적법」 제2조부터 제4조까지의 규정에 따라 대한민국 국적을 취득한 자로 이루어진 가족
- 「국적법」 제3조 및 제4조에 따라 대한민국 국적을 취득한 자와 같은 법 제2조부터 제4조까지의 규정에 따라 대한민국 국적을 취득한 자로 이루어진 가족

□ 세대별 가구

- 일반가구에 대하여 가구주와 그 가족의 친족관계에 따라서 다음과 같이 구분함
- 1세대 가구: 가구주와 동일세대에 속하는 친족이 같이 사는 가구
- 2세대 가구: 가구주와 그 직계 또는 방계의 친족이 2세대에 걸쳐 같이 사는 가구
- 3세대 가구: 가구주와 그 직계 또는 방계의 친족이 3세대에 걸쳐 같이 사는 가구
- 4세대 가구: 가구주와 그 직계 또는 방계의 친족이 4세대에 걸쳐 같이 사는 가구
- 5세대 가구: 가구주와 그 직계 또는 방계의 친족이 5세대에 걸쳐 같이 사는 가구
- 1인 가구: 혼자서 살림하는 가구
- 비혈연 가구: 남남이 함께 사는 5인 이하의 가구

□ 보육

- 정부에서는 영유아보육법(6세미만의 미취학 아동), 유아교육법(만3~취학전 어린이), 아이돌봄지원법(만 12세이하 아동)에 따라 맞춤형 보육서비스를 지원하고 있으며, 동 통계에서는 보육서비스 형태를 가정양육(수당), 어린이집(보육료), 유치원(유아학비), 아이돌봄서비스(종일제, 시간제) 등으로 구분하였음

□ 맞벌이 여부

- 일자리행정통계*DB에서 신혼부부의 남편과 아내별 일자리의 점유 여부를 파악하여 맞벌이 여부(맞벌이, 외벌이, 기타)를 분류하였음
 - 남편과 아내가 모두 일자리를 점유하고 있는 경우 맞벌이로 분류하였고, 남편 또는 아내 중 한사람만 일자리를 점유한 경우에는 외벌이로 분류, 남편과 아내 모두 일자리를 점유하지 않은 경우는 기타로 분류하였음

- * 고용·노동 등 일자리 관련 정책수립 및 취업준비자의 일자리 선택에 유용한 기초자료 제공을 위해 4대보험 자료 등 30종 행정자료를 활용하여 통계청에서 작성
 - 무급가족종사자와 농림어업 생산활동 종사자는 제외

□ 소득

- 일을 통해 벌어들이는 소득(근로·사업소득)에 대해 부부 합산액을 작성
 - 상시 임금근로자인 부부(자영업자 및 일용근로자 등은 제외)는 건강보험 직장가입자 자료 등의 전년도 보수 총액을 소득액으로 활용
 - 그 외 자영업자 및 일용근로자 소득 등은 표본을 추출하여 국세청으로부터 제공받아 모수를 추정*하는 방법으로 작성

- * '16년 기준자료의 경우 약 4만 5천 쌍의 소득자료로 52만 쌍의 소득을 추정

- ※ 행정자료를 활용하여 추정한 것이므로 농업 등 비과세소득 또는 미신고 소득 등은 포함할 수 없는 한계가 있으므로 자료 해석에 유의할 필요