통계청 개청 30주년
호남지방통계청 광역화 11주년

| 특별기획 보고서 |

100대 통계지표로 본 광주광역시 변화상

I 인구·가구

Ⅰ. 인구 · 가구

1. 인구

광주 인구, 2020년 1,488천 명에서 지속 감소하여 2047년 1,263천 명에 이를 전망

□ 인구는 2020년 1,488천 명으로 2015년(1,506천 명) 정점 이후 대체로 감소세를 지속, 이후에도 감소세가 이어지면서 2047년에는 1,263천 명을 기록할 전망

○ 전국대비 비중은 2015년 2.95%를 기록한 뒤 지속 하락하여 2047년에는 2.58%까지 낮아질 것으로 예상

〈 인구(1970-2047) 〉

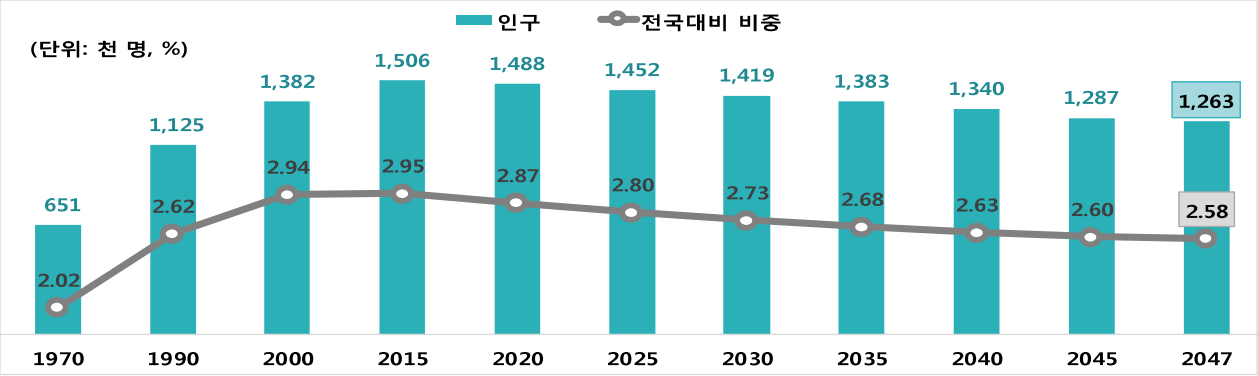

〈 인구(1970-2047) 〉

(단위: 천 명, %, %p)

	1970	1990	2000	2015	2020	2025	2030	2035	2040	2045	2047	증감 (1970년 대비)
전국	32,241	42,869	47,008	51,015	51,781	51,905	51,927	51,630	50,855	49,574	48,911	16,670
서울	5,686	10,473	10,078	9,941	9,602	9,352	9,156	8,954	8,731	8,451	8,320	2,634
부산	2,046	3,803	3,733	3,452	3,344	3,215	3,113	3,011	2,887	2,743	2,682	636
대구	1,295	2,293	2,529	2,469	2,419	2,348	2,284	2,218	2,138	2,043	2,000	706
인천	804	1,897	2,522	2,883	2,951	2,990	3,031	3,048	3,031	2,978	2,947	2,143
광주	651	1,125	1,382	1,506	1,488	1,452	1,419	1,383	1,340	1,287	1,263	612
전국대비 비중(%)	2.02	2.62	2.94	2.95	2.87	2.80	2.73	2.68	2.63	2.60	2.58	0.56
대전	548	1,036	1,397	1,542	1,500	1,462	1,438	1,415	1,386	1,345	1,325	777
울산	283	794	1,036	1,164	1,140	1,117	1,099	1,072	1,035	989	968	685
세종	-	-	-	187	349	425	484	531	564	587	595	-
경기	2,636	5,972	9,146	12,423	13,405	13,959	14,294	14,445	14,388	14,139	13,988	11,352
강원	1,914	1,562	1,516	1,517	1,515	1,513	1,519	1,523	1,513	1,487	1,472	-442
충북	1,516	1,374	1,494	1,589	1,632	1,653	1,674	1,685	1,678	1,651	1,635	118
충남	2,379	1,992	1,879	2,103	2,204	2,268	2,320	2,352	2,357	2,336	2,318	-61
전북	2,491	2,047	1,927	1,835	1,792	1,747	1,718	1,691	1,654	1,607	1,583	-907
전남	3,450	2,480	2,035	1,797	1,764	1,732	1,715	1,696	1,669	1,631	1,611	-1,839
경북	3,374	2,736	2,773	2,678	2,655	2,617	2,591	2,556	2,499	2,421	2,383	-991
경남	2,795	2,776	3,036	3,330	3,350	3,340	3,321	3,276	3,198	3,090	3,038	243
제주	374	509	524	599	670	715	751	775	787	787	784	411

자료: 통계청 「장래인구추계」

참고 인구피라미드를 통해 본 광주광역시의 과거 · 현재 · 미래

* (2019. 12. 18.) 호남지방통계청 기획보도「인구로 보는 호남권 미래 변화!」中

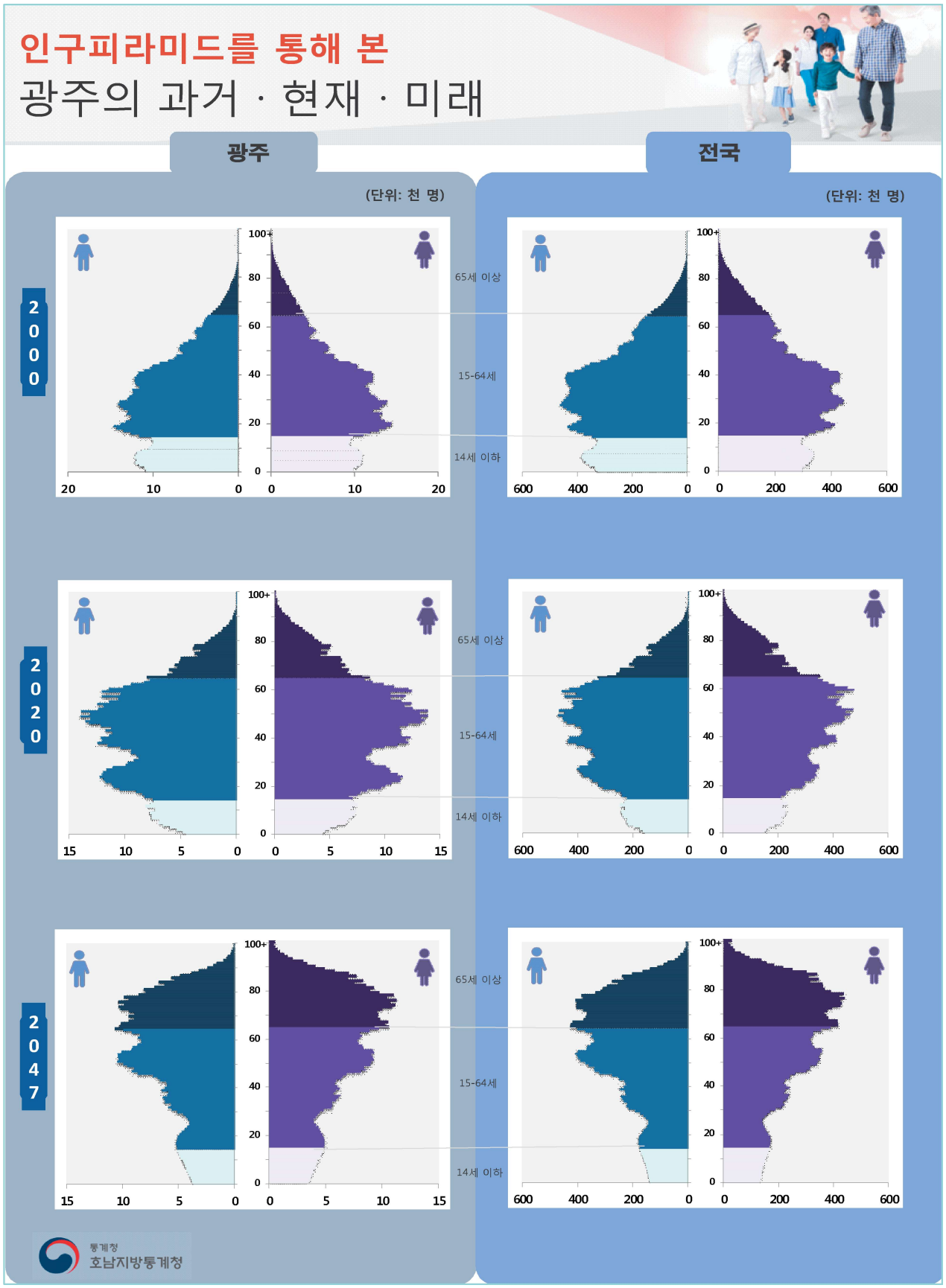

2. 인구성장률[1]

광주 인구성장률, 2020년 -0.40%로 향후 2047년까지 마이너스 성장세를 지속

□ 인구성장률은 2020년 -0.40%로 1971년(3.23%)부터 플러스 성장을 유지하다가 2016년에 첫 마이너스 성장을 기록한 이후 마이너스 성장세가 지속(2019년 제외)

○ 향후 2047년까지 마이너스 성장세를 지속할 전망

※ 인구성장률 : 2015년(0.09%), 2016년(-0.25%), 2017년(-0.45%), 2018년(-0.13%), 2019년(0.01%), 2020년(-0.40%), 2021년(-0.47%)

〈 인구성장률(1971-2047) 〉

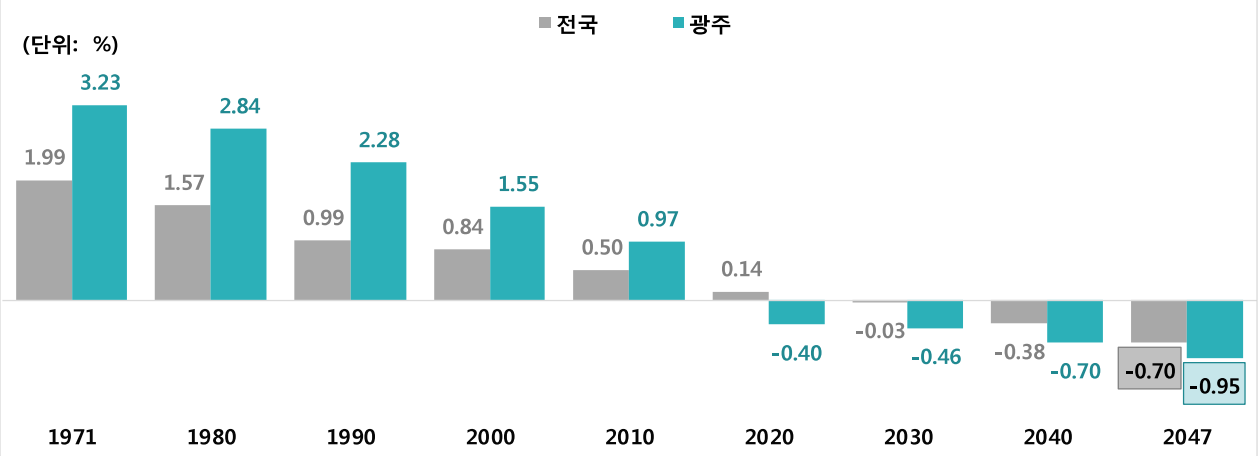

〈 인구성장률(1971-2047) 〉

(단위: %, %p)

	1971	1980	1990	2000	2010	2015	2016	2020	2025	2030	2035	2040	2047	증감 (1971년 대비)
전국	1.99	1.57	0.99	0.84	0.50	0.53	0.40	0.14	0.03	-0.03	-0.18	-0.38	-0.70	-2.69
서울	4.48	3.79	0.90	0.42	-0.50	-0.34	-1.00	-0.63	-0.45	-0.43	-0.46	-0.55	-0.80	-5.28
부산	5.36	4.54	0.00	-0.53	-0.59	0.00	-0.15	-0.87	-0.69	-0.63	-0.72	-0.92	-1.15	-6.51
대구	3.86	3.86	1.17	0.68	-0.08	-0.25	-0.30	-0.54	-0.59	-0.55	-0.63	-0.81	-1.07	-4.93
인천	4.27	4.92	6.28	1.12	0.86	0.72	0.85	0.24	0.31	0.22	0.03	-0.21	-0.56	-4.83
광주	3.23	2.84	2.28	1.55	0.97	0.09	-0.25	-0.40	-0.48	-0.46	-0.55	-0.70	-0.95	-4.18
대전	3.76	4.50	3.28	1.39	0.45	-0.67	-0.40	-0.57	-0.42	-0.30	-0.35	-0.49	-0.76	-4.52
울산	6.05	7.85	4.16	0.87	0.09	1.08	0.21	-0.60	-0.28	-0.38	-0.59	-0.78	-1.10	-7.15
세종	-	-	-	-	-	34.61	22.49	5.22	3.33	2.27	1.55	1.02	0.58	-
경기	3.66	3.76	4.94	2.81	1.79	1.14	1.42	1.26	0.60	0.38	0.09	-0.19	-0.57	-4.23
강원	0.02	-0.82	-2.82	0.19	0.25	0.43	0.27	-0.10	0.04	0.10	0.00	-0.22	-0.54	-0.56
충북	0.61	-1.41	0.02	0.73	0.47	0.69	0.73	0.36	0.25	0.22	0.05	-0.18	-0.54	-1.15
충남	-0.01	-1.50	-1.29	0.51	1.82	0.73	1.10	0.76	0.50	0.40	0.19	-0.05	-0.41	-0.40
전북	0.39	-1.53	-1.62	-0.13	0.23	0.31	0.01	-0.61	-0.40	-0.30	-0.36	-0.49	-0.75	-1.14
전남	-0.57	-2.16	-2.29	-0.99	-0.45	0.26	0.10	-0.49	-0.26	-0.18	-0.26	-0.37	-0.66	-0.09
경북	0.41	-1.56	-1.39	0.09	-0.14	0.26	0.21	-0.35	-0.23	-0.21	-0.33	-0.52	-0.83	-1.24
경남	0.54	-0.74	0.42	0.50	0.77	0.69	0.22	0.01	-0.07	-0.16	-0.36	-0.56	-0.89	-1.43
제주	2.63	2.32	1.26	0.34	0.42	2.69	3.10	1.60	1.17	0.84	0.50	0.18	-0.24	-2.87

자료: 통계청「장래인구추계」

1) 인구성장률=ln(Pt/Po)/T * 100 (Po 기준연도 인구, Pt 비교연도 인구, T는 비교기간)

3. 고령인구 비율

광주 고령인구 비율, 2020년 13.7%에서 2047년 36.6%로 높아질 전망

□ 고령인구 비율은 2020년 13.7%로 1970년(2.6%)에 비해 11.1%p 상승하였으며, 2047년에는 36.6%까지 높아질 전망

○ 1970년(광주 2.6%, 전국 3.1%)부터 전국 보다 낮은 수준을 지속

〈 고령인구 비율(1970-2047) 〉

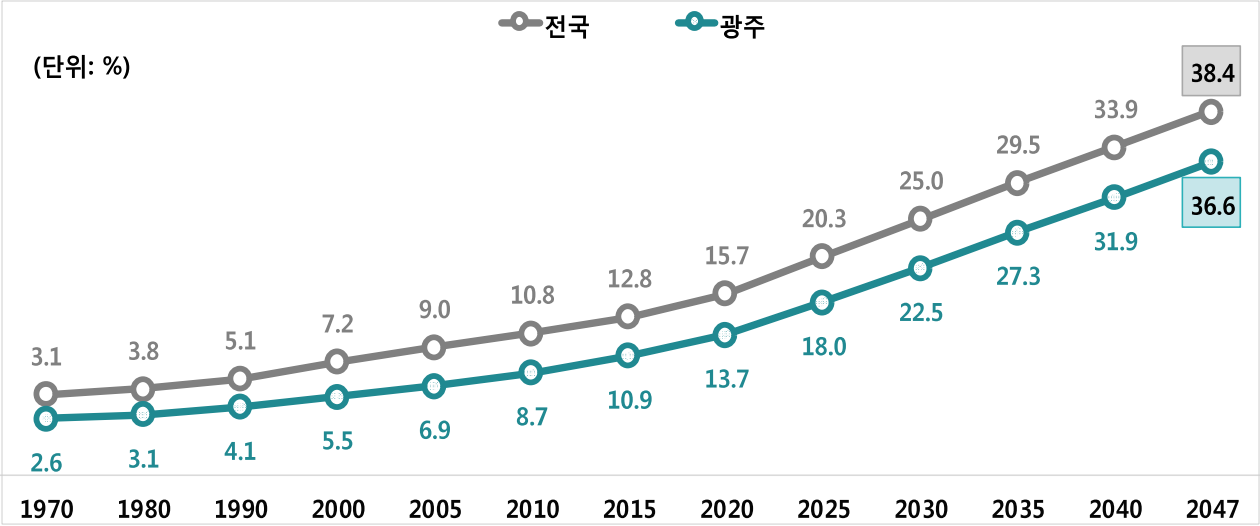

〈 고령인구 비율(1970-2047) 〉

(단위: %, %p)

	1970	1980	1990	2000	2005	2010	2015	2020	2025	2030	2035	2040	2047	증감 (1970년 대비)
전국	3.1	3.8	5.1	7.2	9.0	10.8	12.8	15.7	20.3	25.0	29.5	33.9	38.4	35.3
서울	1.7	2.5	3.5	5.3	7.0	9.2	12.2	15.4	19.9	24.2	28.4	32.4	36.6	34.9
부산	1.8	2.3	3.5	6.1	8.4	11.3	14.3	18.7	24.4	29.3	33.4	37.1	41.0	39.2
대구	2.1	2.7	3.9	5.9	7.8	10.0	12.5	16.0	21.1	26.3	31.2	35.5	39.7	37.6
인천	2.2	2.9	4.0	5.5	6.9	8.5	10.5	13.4	18.4	23.7	28.4	33.0	37.8	35.6
광주	2.6	3.1	4.1	5.5	6.9	8.7	10.9	13.7	18.0	22.5	27.3	31.9	36.6	34.0
대전	2.3	3.0	4.1	5.4	6.8	8.5	10.5	13.7	18.4	23.2	27.7	32.0	36.4	34.1
울산	3.5	2.9	3.1	4.0	5.2	6.7	8.5	12.0	17.3	22.9	28.2	32.6	37.0	33.5
세종	-	-	-	-	-	-	10.8	9.3	11.6	14.8	18.3	22.4	27.8	-
경기	3.0	3.7	4.5	5.7	7.0	8.5	10.3	12.7	17.0	21.8	26.2	30.6	35.3	32.3
강원	2.7	4.2	6.7	9.8	12.5	15.0	16.7	20.0	25.6	30.9	35.9	40.5	45.0	42.3
충북	3.6	5.2	7.3	9.6	11.7	13.4	14.4	17.0	21.6	26.6	31.4	35.9	40.6	37.0
충남	3.8	5.5	7.9	11.9	13.8	14.9	15.7	17.7	21.5	26.0	30.4	34.9	40.0	36.2
전북	3.7	4.8	7.4	11.1	13.8	15.8	17.5	20.6	25.2	30.0	34.7	39.4	43.9	40.2
전남	4.3	5.5	7.9	13.4	17.1	19.7	20.6	23.1	27.4	32.2	37.1	42.0	46.8	42.5
경북	3.9	5.5	8.4	11.4	14.0	16.1	17.4	20.7	25.7	31.0	36.1	40.8	45.4	41.5
경남	4.0	4.8	6.4	8.9	10.5	12.0	13.5	16.5	21.4	26.6	31.7	36.5	41.4	37.4
제주	5.2	5.1	6.0	8.2	10.1	12.4	13.7	15.1	18.5	22.5	26.9	31.5	36.6	31.4

자료: 통계청「장래인구추계」

4. 부양비[2]

광주 총부양비(생산연령인구 백 명당), 2020년 36.9명에서 2047년 87.4명으로 증가

□ 총부양비(생산연령인구 백 명당)는 2020년 36.9명으로 1970년(76.3명)에 비해 39.4명 감소하였으나, 2016년부터 지속적으로 증가하여 2047년에는 87.4명에 이를 전망

○ 유소년부양비는 2020년 18.2명으로 1970년(71.7명)에 비해 53.5명 감소하였으며, 2031년(15.6명)까지 감소세를 지속하다 이후 증가세를 보이며 2047년에는 18.8명에 이를 전망

○ 노년부양비는 고령인구의 빠른 증가로 인해 2020년 18.7명에서 2047년 68.6명으로 2020년 대비 3.7배 증가할 전망

〈 부양비(1970-2047) 〉

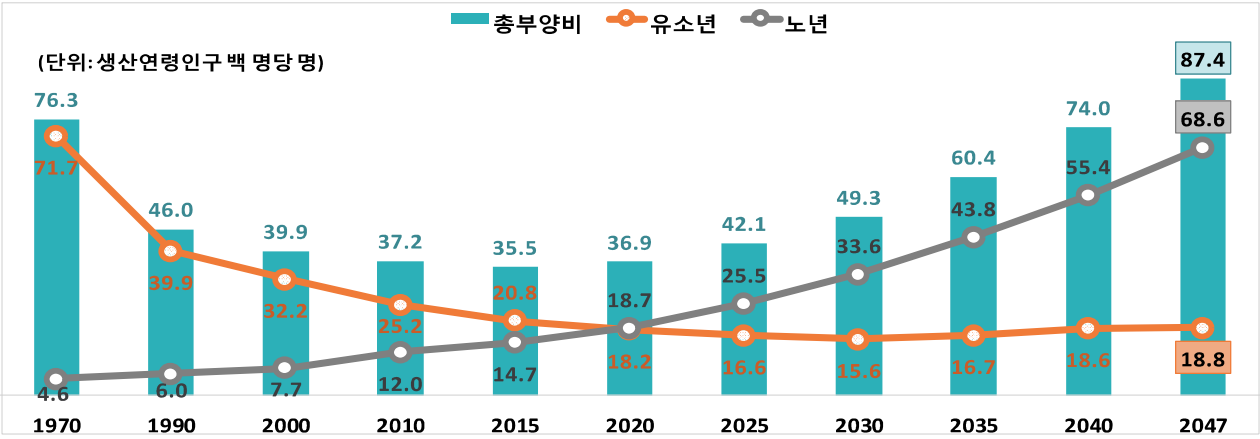

〈 부양비(1970-2047) 〉

(단위: 생산연령인구 백 명당 명)

	1970			2000			2020			2030			2047			증감 (1970년 대비)		
	총부양비	유소년	노년	총부양비	유소년	노년	총부양비	유소년	노년	총부양비	유소년	노년	총부양비	유소년	노년	총부양비	유소년	노년
전국	**83.8**	**78.2**	**5.7**	**39.5**	**29.4**	**10.1**	**38.6**	**16.9**	**21.7**	**53.0**	**14.7**	**38.2**	**90.9**	**17.6**	**73.3**	**7.1**	**-60.6**	**67.6**
서울	61.1	58.4	2.7	31.4	24.4	7.0	34.3	13.6	20.7	47.9	12.1	35.9	81.6	15.1	66.5	20.5	-43.3	63.8
부산	67.7	64.8	3.0	33.2	25.1	8.1	41.6	15.1	26.5	60.5	13.5	47.0	97.6	16.6	81.0	29.9	-48.2	78.0
대구	68.1	64.6	3.5	36.5	28.5	8.0	38.7	16.5	22.3	55.5	14.6	40.9	95.5	17.9	77.6	27.4	-46.7	74.1
인천	72.4	68.7	3.7	40.5	32.9	7.7	34.9	16.8	18.1	49.9	14.4	35.5	88.2	17.1	71.1	15.8	-51.6	67.4
광주	**76.3**	**71.7**	**4.6**	**39.9**	**32.2**	**7.7**	**36.9**	**18.2**	**18.7**	**49.3**	**15.6**	**33.6**	**87.4**	**18.8**	**68.6**	**11.1**	**-52.9**	**64.0**
대전	76.8	72.9	4.0	38.4	30.9	7.5	35.5	17.0	18.6	50.0	15.2	34.8	85.7	18.1	67.6	8.9	-54.8	63.6
울산	77.4	71.2	6.1	41.0	35.4	5.6	34.7	18.5	16.2	50.1	15.7	34.4	87.9	18.4	69.6	10.5	-52.8	63.5
세종	-	-	-	-	-	-	41.4	28.3	13.1	45.4	23.9	21.5	70.3	23.1	47.3	-	-	-
경기	85.0	79.4	5.6	42.5	34.4	8.2	35.4	18.2	17.3	47.8	15.7	32.2	83.3	18.6	64.7	-1.7	-60.8	59.1
강원	93.1	87.9	5.2	42.5	28.6	13.9	45.0	16.1	28.9	65.3	14.2	51.2	112.3	16.7	95.6	19.2	-71.2	90.4
충북	98.1	90.9	7.2	43.9	30.2	13.8	41.1	17.2	23.9	57.2	15.4	41.7	97.9	17.6	80.3	-0.2	-73.3	73.1
충남	98.9	91.3	7.6	47.1	29.6	17.5	43.8	18.4	25.4	57.3	16.4	40.9	97.4	18.4	79.0	-1.5	-72.9	71.4
전북	98.0	90.8	7.3	45.9	29.8	16.1	48.0	17.5	30.5	64.6	15.1	49.4	110.4	18.0	92.4	12.4	-72.8	85.1
전남	104.3	95.6	8.7	50.1	30.0	20.1	53.6	18.1	35.5	69.8	15.1	54.7	120.6	17.3	103.3	16.3	-78.3	94.6
경북	93.5	86.0	7.5	45.1	28.5	16.6	47.1	16.7	30.4	65.9	14.4	51.5	114.0	16.8	97.2	20.5	-69.2	89.7
경남	91.5	83.9	7.6	44.3	31.5	12.8	41.9	18.5	23.5	57.2	15.3	41.9	101.4	18.1	83.3	9.9	-65.8	75.7
제주	97.1	86.9	10.2	45.1	33.2	12.0	41.8	20.4	21.4	51.5	17.4	34.1	88.8	19.7	69.1	-8.3	-67.2	58.9

자료: 통계청「장래인구추계」

2) 총부양비=생산연령인구 백 명당 부양하는 유소년 및 고령인구

5. 노령화지수[3]

광주 노령화지수, 2020년 103.0명에서 2047년 364.1명으로 261.1명 증가

□ 노령화지수는 2020년 103.0명으로 1970년(6.4명)에 비해 96.6명 증가하였으며, 이후 지속적인 증가세를 보이면서 2047년 364.1명까지 증가할 전망

○ 전국과의 차이는 1970년 0.8명으로 약간 낮은 수준이었으나, 2020년 26.0명, 2047년에는 53.1명까지 큰 폭 확대될 것으로 예상

〈 노령화지수(1970-2047) 〉

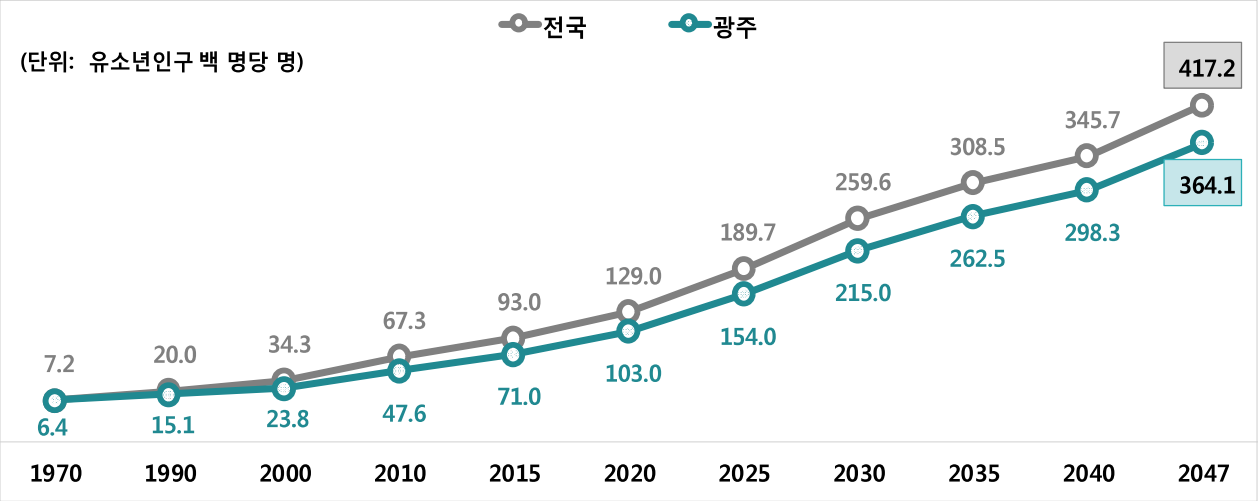

〈 노령화지수(1970-2047) 〉

(단위: 유소년인구 백 명당 명)

	1970	1990	2000	2010	2015	2020	2025	2030	2035	2040	2047	증감 (1970년 대비)
전국	7.2	20.0	34.3	67.3	93.0	129.0	189.7	259.6	308.5	345.7	417.2	410.0
서울	4.6	14.2	28.8	66.2	101.7	151.9	228.4	297.4	336.3	368.7	440.5	435.9
부산	4.6	13.7	32.3	82.3	121.4	175.2	257.1	347.0	400.4	426.2	487.4	482.8
대구	5.4	15.6	28.0	62.4	92.9	134.9	200.1	279.8	337.7	370.7	433.9	428.5
인천	5.4	14.7	23.3	51.2	73.9	108.2	171.5	246.2	297.6	338.1	414.7	409.3
광주	6.4	15.1	23.8	47.6	71.0	103.0	154.0	215.0	262.5	298.3	364.1	357.7
대전	5.5	15.5	24.1	49.1	71.2	109.6	169.3	229.7	270.3	305.6	372.6	367.1
울산	8.6	10.5	15.8	37.2	56.6	87.5	143.5	219.8	281.8	320.6	378.8	370.2
세종	-	-	-	-	56.9	46.3	62.5	89.9	118.6	148.1	205.0	-
경기	7.1	16.6	23.7	47.6	67.6	95.0	145.1	205.2	248.7	282.9	347.3	340.2
강원	5.9	26.4	48.7	95.2	128.9	180.3	266.5	360.6	425.4	474.9	572.5	566.6
충북	7.9	28.6	45.6	81.7	103.8	139.4	200.5	270.7	326.1	372.4	456.6	448.7
충남	8.3	32.6	59.1	91.9	110.4	138.2	187.9	249.0	296.6	342.8	428.2	419.9
전북	8.0	28.8	54.2	97.0	128.3	174.3	243.6	327.0	382.9	426.9	512.2	504.2
전남	9.1	30.5	67.0	123.4	154.2	196.1	266.8	361.9	435.7	492.4	597.1	588.0
경북	8.7	35.0	58.0	108.2	136.7	182.3	259.9	357.7	431.9	484.9	578.6	569.9
경남	9.0	25.0	40.6	70.3	92.8	126.8	189.4	273.6	339.6	385.5	460.5	451.5
제주	11.7	23.4	36.1	64.8	84.6	104.8	144.1	196.3	241.0	279.9	351.2	339.5

자료: 통계청 「장래인구추계」

3) 노령화지수=고령인구(65세 이상)/유소년인구*100 〔유소년인구 100명에 대한 고령인구 비〕

6. 출생아 수

광주 출생아 수, 2019년 8,364명으로 통계 작성 이후 최저 수준을 기록

□ 출생아 수는 2019년 8,364명으로 1995년(22,907명) 정점을 기록한 이후 대체로 감소세를 지속

○ 남자 출생아 수는 1994년(11,907명) 정점 이후 2019년 4,208명까지 감소

○ 여자 출생아 수는 1995년(11,040명) 정점 이후 2019년 4,156명까지 감소

〈 출생아 수(1986-2019) 〉

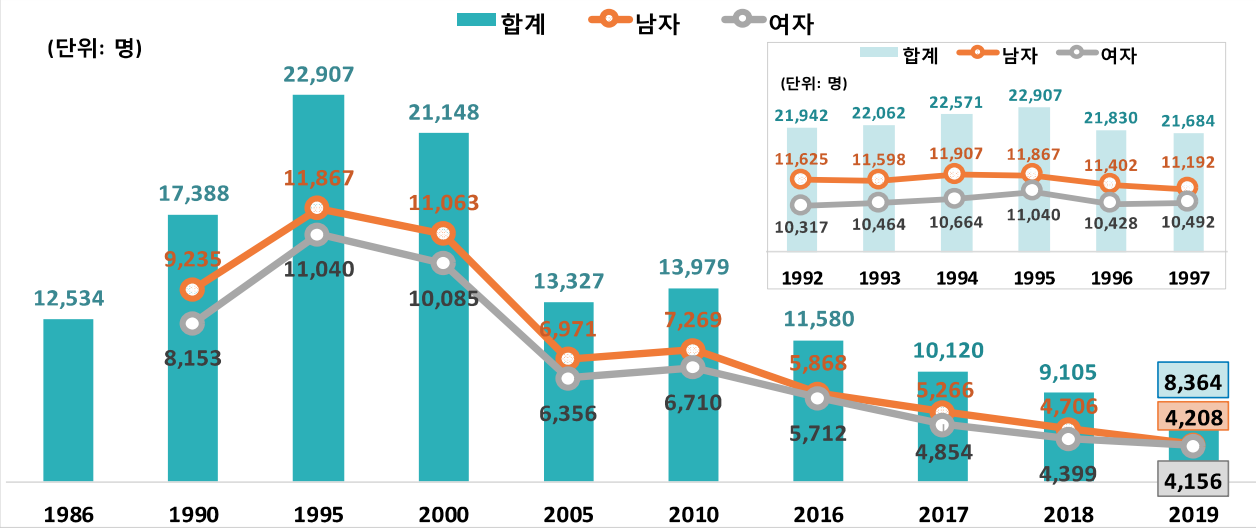

〈 출생아 수(1986-2019) 〉

(단위: 명)

	1986	1990			2000			2010			2019			증감 (1990년대비)		
	합계	합계	남자	여자	합계	남자	여자	합계	남자	여자	합계	남자	여자	합계	남자	여자
전국	636,019	649,738	349,617	300,121	640,089	335,433	304,656	470,171	242,901	227,270	302,676	155,416	147,260	-347,062	-194,201	-152,861
서울	157,910	168,838	89,672	79,166	133,154	69,406	63,748	93,266	48,121	45,145	53,673	27,811	25,862	-115,165	-61,861	-53,304
부산	55,917	56,014	30,367	25,647	41,222	21,833	19,389	27,415	14,156	13,259	17,049	8,735	8,314	-38,965	-21,632	-17,333
대구	29,919	33,261	18,785	14,476	32,477	17,250	15,227	20,557	10,703	9,854	13,233	6,906	6,327	-20,028	-11,879	-8,149
인천	26,705	34,749	18,354	16,395	34,433	17,918	16,515	25,752	13,295	12,457	18,522	9,607	8,915	-16,227	-8,747	-7,480
광주	12,534	17,388	9,235	8,153	21,148	11,063	10,085	13,979	7,269	6,710	8,364	4,208	4,156	-9,024	-5,027	-3,997
대전	-	15,822	8,716	7,106	19,570	10,122	9,448	14,314	7,387	6,927	8,410	4,267	4,143	-7,412	-4,449	-2,963
울산	-	-	-	-	15,816	8,377	7,439	11,432	5,948	5,484	7,539	3,840	3,699	-	-	-
세종	-	-	-	-	-	-	-	-	-	-	3,819	1,924	1,895	-	-	-
경기	94,258	115,045	60,608	54,437	141,704	74,021	67,683	121,753	62,728	59,025	83,198	42,737	40,461	-31,847	-17,871	-13,976
강원	24,620	19,030	10,094	8,936	19,482	10,237	9,245	12,477	6,431	6,046	8,283	4,257	4,026	-10,747	-5,837	-4,910
충북	19,861	17,510	9,442	8,068	19,628	10,386	9,242	14,670	7,577	7,093	9,333	4,838	4,495	-8,177	-4,604	-3,573
충남	41,690	21,093	11,356	9,737	24,733	12,948	11,785	20,242	10,439	9,803	13,228	6,773	6,455	-7,865	-4,583	-3,282
전북	28,710	23,753	12,641	11,112	25,173	13,068	12,105	16,100	8,357	7,743	8,971	4,589	4,382	-14,782	-8,052	-6,730
전남	38,211	26,976	14,374	12,602	26,046	13,598	12,448	16,654	8,609	8,045	10,832	5,517	5,315	-16,144	-8,857	-7,287
경북	42,117	36,351	20,590	15,761	35,190	18,701	16,489	23,700	12,262	11,438	14,472	7,371	7,101	-21,879	-13,219	-8,660
경남	56,979	57,169	31,724	25,445	41,680	22,084	19,596	32,203	16,690	15,513	19,250	9,764	9,486	-37,919	-21,960	-15,959
제주	6,588	6,739	3,659	3,080	8,633	4,421	4,212	5,657	2,929	2,728	4,500	2,272	2,228	-2,239	-1,387	-852

자료:통계청 「인구동향조사」

7. 합계출산율[4]

광주 합계출산율, 2019년 0.91명으로 통계작성 이래 최저 수준을 기록

□ 합계출산율은 2019년 0.91명으로 1993년(1.81명) 대비 0.90명 감소하였으며, 1993년 첫 통계작성 이후 최저 수준을 기록

○ 2009년(광주 1.14명, 전국 1.15명)부터 대체로 전국 보다 낮거나 비슷한 수준을 보임

〈 합계출산율(1993-2019) 〉

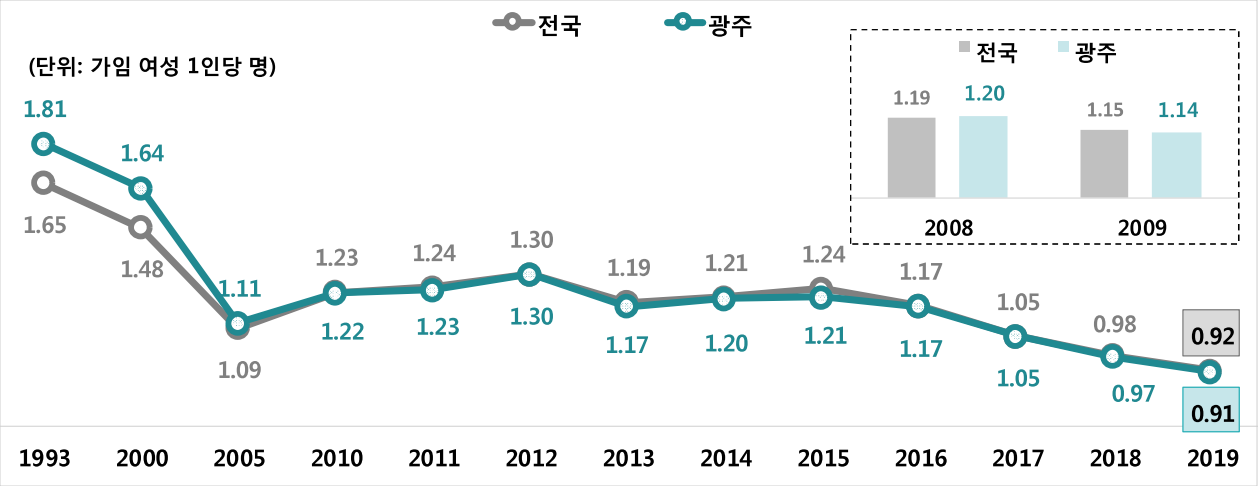

〈 합계출산율(1993-2019) 〉

(단위: 가임 여성 1인당 명)

	1993	2000	2005	2010	2011	2012	2013	2014	2015	2016	2017	2018	2019	증감 (1993년 대비)
전국	1.65	1.48	1.09	1.23	1.24	1.30	1.19	1.21	1.24	1.17	1.05	0.98	0.92	-0.74
서울	1.56	1.28	0.93	1.02	1.01	1.06	0.97	0.98	1.00	0.94	0.84	0.76	0.72	-0.84
부산	1.51	1.24	0.89	1.05	1.08	1.14	1.05	1.09	1.14	1.10	0.98	0.90	0.83	-0.68
대구	1.56	1.38	1.00	1.11	1.15	1.22	1.13	1.17	1.22	1.19	1.07	0.99	0.93	-0.62
인천	1.82	1.47	1.08	1.21	1.23	1.30	1.20	1.21	1.22	1.14	1.01	1.01	0.94	-0.88
광주	1.81	1.64	1.11	1.22	1.23	1.30	1.17	1.20	1.21	1.17	1.05	0.97	0.91	-0.90
대전	1.75	1.50	1.11	1.21	1.26	1.32	1.23	1.25	1.28	1.19	1.08	0.95	0.88	-0.86
울산	-	1.63	1.19	1.37	1.39	1.48	1.39	1.44	1.49	1.42	1.26	1.13	1.08	-
세종	-	-	-	-	-	1.60	1.44	1.35	1.89	1.82	1.67	1.57	1.47	-
경기	1.86	1.63	1.18	1.31	1.31	1.36	1.23	1.24	1.27	1.19	1.07	1.00	0.94	-0.92
강원	1.52	1.60	1.19	1.31	1.34	1.37	1.25	1.25	1.31	1.24	1.12	1.07	1.08	-0.44
충북	1.72	1.58	1.20	1.40	1.43	1.49	1.37	1.36	1.41	1.36	1.24	1.17	1.05	-0.67
충남	1.60	1.70	1.27	1.48	1.50	1.57	1.44	1.42	1.48	1.40	1.28	1.19	1.11	-0.49
전북	1.61	1.60	1.18	1.37	1.41	1.44	1.32	1.33	1.35	1.25	1.15	1.04	0.97	-0.64
전남	1.64	1.75	1.29	1.54	1.57	1.64	1.52	1.50	1.55	1.47	1.33	1.24	1.23	-0.41
경북	1.61	1.58	1.17	1.38	1.43	1.49	1.38	1.41	1.46	1.40	1.26	1.17	1.09	-0.52
경남	1.79	1.59	1.19	1.41	1.45	1.50	1.37	1.41	1.44	1.36	1.23	1.12	1.05	-0.74
제주	1.85	1.78	1.31	1.46	1.49	1.60	1.43	1.48	1.48	1.43	1.31	1.22	1.15	-0.70

자료: 통계청 「인구동향조사」

4) 합계출산율 : 가임여성 1인당 출생아 수

8. 초혼연령

광주 평균 초혼연령, 남성은 2004년(30.30세), 여성은 2015년(30.09세)부터 30세를 상회

□ 2019년 평균 초혼연령은 남성 33.48세, 여성 30.65세로 1990년 대비 남성 5.66세, 여성 5.70세 높아짐

○ 성별 평균 초혼연령을 살펴보면, 남성은 2004년에 30.30세, 여성은 2015년에 30.09세를 기록하면서 30세를 상회

○ 남·녀 간의 평균 초혼연령 차이(남성-여성)는 1990년 2.87세에서 2019년 2.83세로 비슷한 수준을 유지

〈 초혼연령(1990-2019) 〉

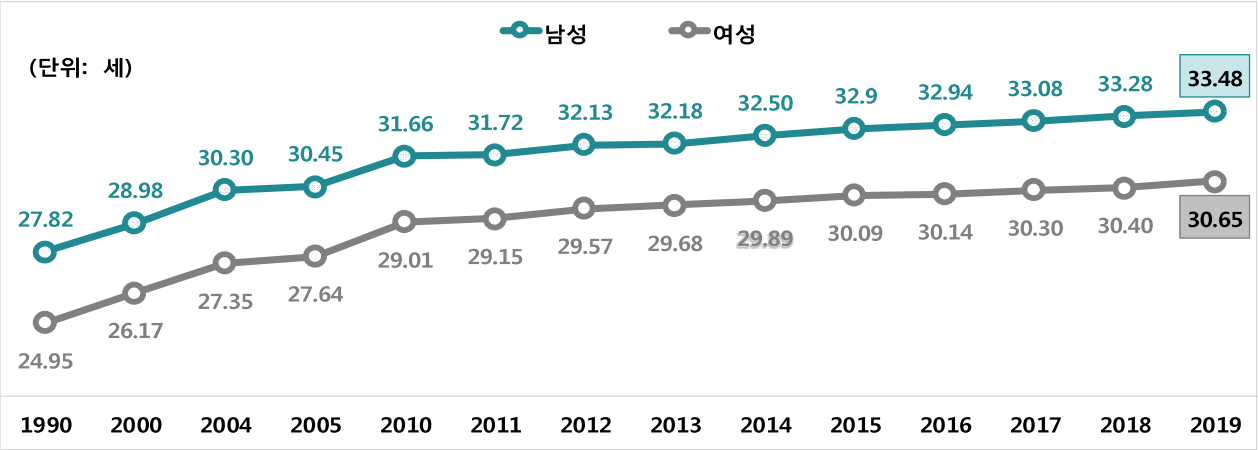

〈 초혼연령(1990-2019) 〉

(단위: 세)

	1990		2000		2005		2010		2015		2016		2017		2018		2019		증감 (1990년 대비)	
	남성	여성	남성	여성	남성	여성	남성	여성	남성	여성	남성	여성	남성	여성	남성	여성	남성	여성	남성	여성
전국	**27.79**	**24.78**	**29.28**	**26.49**	**30.87**	**27.72**	**31.84**	**28.91**	**32.57**	**29.96**	**32.79**	**30.11**	**32.94**	**30.24**	**33.15**	**30.40**	**33.37**	**30.59**	**5.58**	**5.81**
서울	28.26	25.54	29.65	27.25	31.23	28.58	32.16	29.82	32.95	30.80	33.20	31.01	33.36	31.20	33.51	31.32	33.72	31.55	5.46	6.01
부산	27.96	25.03	29.43	26.74	30.87	28.14	31.90	29.47	32.85	30.52	33.04	30.63	33.23	30.74	33.32	30.91	33.54	31.04	5.58	6.01
대구	27.66	24.95	29.10	26.51	30.65	27.85	31.77	29.32	32.51	30.16	32.67	30.27	32.78	30.40	33.13	30.51	33.36	30.62	5.70	5.67
인천	27.80	24.95	29.21	26.39	30.71	27.65	31.70	29.03	32.46	29.85	32.67	30.06	32.80	30.19	33.03	30.39	33.25	30.59	5.45	5.64
광주	**27.82**	**24.95**	**28.98**	**26.17**	**30.45**	**27.64**	**31.66**	**29.01**	**32.78**	**30.09**	**32.94**	**30.14**	**33.08**	**30.30**	**33.28**	**30.40**	**33.48**	**30.65**	**5.66**	**5.70**
대전	27.73	24.92	28.92	26.31	30.49	27.68	31.59	29.02	32.26	29.83	32.47	29.95	32.38	29.97	32.67	30.27	32.90	30.45	5.17	5.53
울산	-	-	29.13	26.15	30.43	27.52	31.35	28.93	31.99	29.65	32.35	29.74	32.44	29.93	32.79	30.13	32.78	30.25	-	-
세종	-	-	-	-	-	-	-	-	32.49	30.32	32.68	29.98	32.88	30.33	32.77	30.35	33.09	30.80	-	-
경기	27.73	24.73	29.29	26.51	30.75	27.84	31.84	29.25	32.56	30.02	32.77	30.21	32.89	30.30	33.10	30.52	33.35	30.74	5.62	6.01
강원	27.54	24.34	29.08	26.04	30.70	27.41	31.93	28.91	32.20	29.61	32.39	29.78	32.65	29.93	32.88	30.15	33.13	30.34	5.59	6.00
충북	27.19	24.17	28.68	25.70	30.29	27.10	31.50	28.50	32.15	29.48	32.41	29.56	32.27	29.67	32.57	29.65	32.72	29.98	5.53	5.81
충남	27.30	24.14	28.56	25.43	30.23	26.83	31.29	28.15	32.07	29.15	32.27	29.27	32.63	29.59	32.87	29.70	33.05	29.91	5.75	5.77
전북	27.50	24.38	28.81	25.72	30.76	27.19	31.77	28.48	32.58	29.40	32.75	29.65	32.77	29.72	33.41	30.04	33.67	30.34	6.17	5.96
전남	27.33	24.07	28.95	25.35	30.84	26.91	31.85	28.28	32.59	29.33	32.86	29.47	33.11	29.79	33.39	29.96	33.42	30.07	6.09	6.00
경북	27.32	24.26	28.83	25.90	30.51	27.27	31.46	28.58	32.33	29.53	32.56	29.75	32.75	29.82	32.90	30.13	33.30	30.41	5.98	6.15
경남	27.45	24.27	28.95	26.04	30.54	27.37	31.53	28.81	32.31	29.75	32.54	29.91	32.77	30.04	32.90	30.20	33.20	30.47	5.75	6.20
제주	27.71	25.07	29.14	26.71	30.56	28.04	32.02	29.18	32.81	30.05	33.19	30.42	33.36	30.45	33.72	30.79	34.04	30.99	6.33	5.92

자료: 통계청 「인구동향조사」

참고 2019년 광주 · 전남 혼인 · 이혼 현황

* (2020. 4. 20.) 호남지방통계청 기획보도「통계로 본 2019년 호남 · 제주 혼인·이혼 현황 및 분석」中

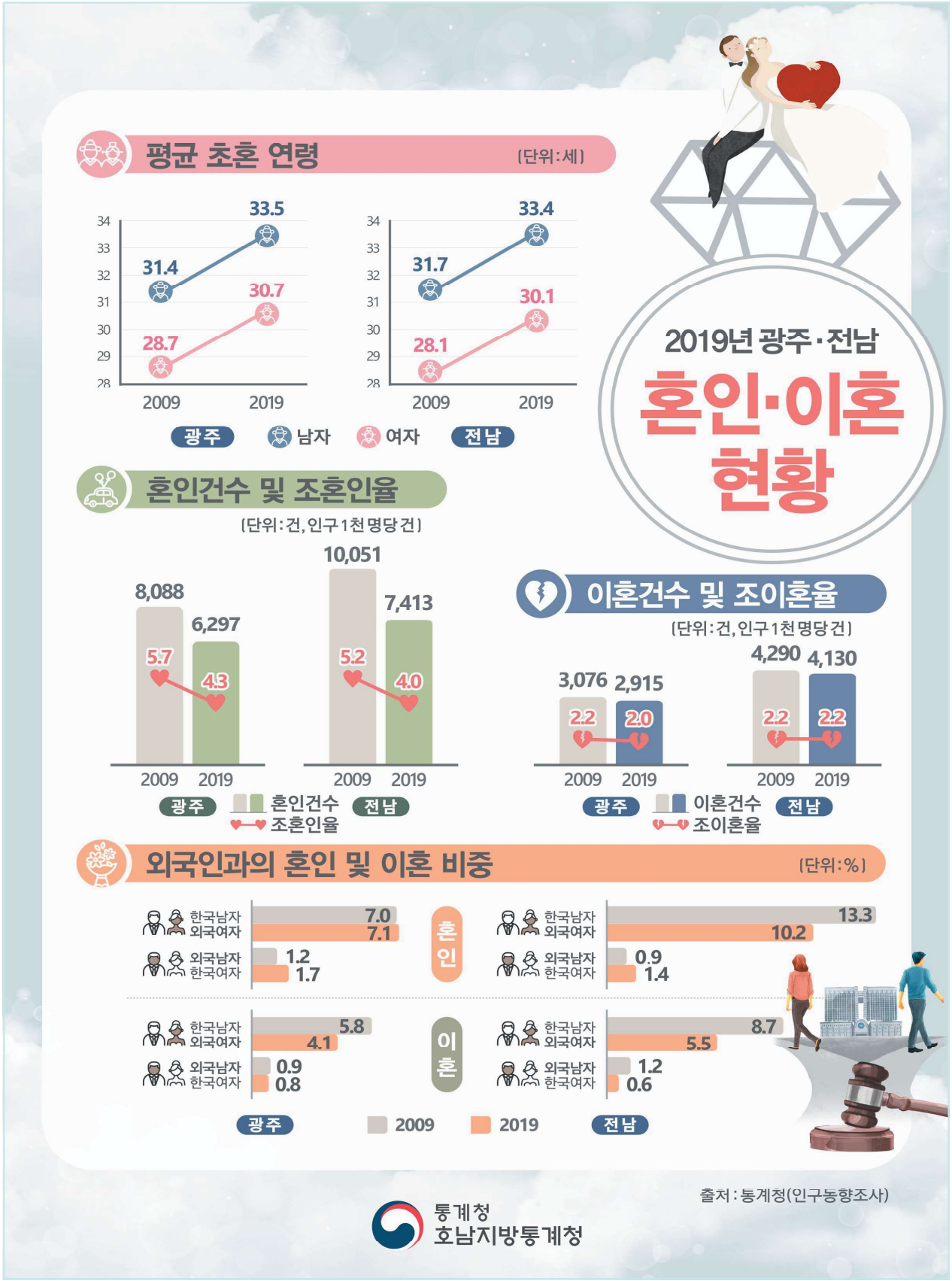

9. 사망률

광주 사망률(인구 10만 명당), 2018년 535.7명으로 전국(582.5명)에 비해 낮은 수준

□ 사망률(인구 10만 명당)은 2006년(410.9명)에 최저치를 기록한 이후 지속적인 증가세를 보이면서 2018년에는 535.7명을 기록

○ 1996년(광주 452.5명, 전국 523.5명)부터 전국 보다 낮은 수준을 지속

〈 사망률(1996-2018) 〉

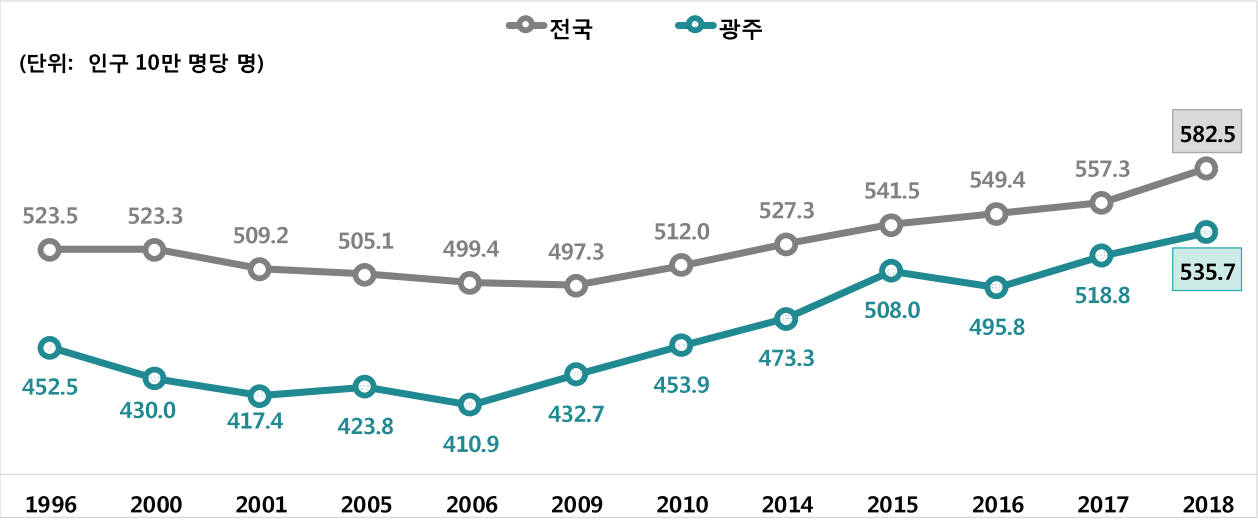

〈 사망률(1996-2018) 〉

(단위: 인구 10만 명당 명)

	1996	2000	2005	2010	2011	2012	2013	2014	2015	2016	2017	2018	증감 (1996년 대비)
전국	523.5	523.3	505.1	512.0	513.6	530.8	526.6	527.3	541.5	549.4	557.3	582.5	59.0
서울	368.3	382.0	381.0	394.4	398.6	412.6	420.1	422.8	434.6	443.8	441.5	468.9	100.6
부산	445.6	481.2	516.2	557.9	558.7	586.1	575.3	580.4	598.5	607.8	622.0	660.3	214.7
대구	443.4	456.9	457.0	484.4	496.9	497.1	504.7	510.2	529.3	547.4	553.9	574.4	131.0
인천	407.3	425.4	430.3	444.5	454.7	461.1	460.2	468.2	466.0	485.9	489.9	524.0	116.7
광주	452.5	430.0	423.8	453.9	454.9	471.8	471.4	473.3	508.0	495.8	518.8	535.7	83.2
대전	418.9	421.9	398.8	424.4	423.1	436.2	437.2	431.4	459.7	462.2	469.4	498.4	79.5
울산	-	377.0	378.8	387.6	397.2	402.7	425.4	406.6	422.5	424.2	420.4	463.4	-
세종	-	-	-	-	-	793.2	695.5	616.9	536.1	471.3	444.8	425.3	-
경기	436.8	429.6	406.3	412.2	411.7	426.7	422.5	421.6	429.6	441.4	448.3	466.9	30.1
강원	728.4	706.0	696.9	708.7	692.7	724.0	704.6	719.3	737.0	744.5	751.3	781.2	52.8
충북	707.5	693.1	653.3	640.9	658.4	675.8	665.3	649.9	677.1	684.0	701.7	714.4	6.9
충남	798.6	778.7	715.9	684.0	676.4	697.3	684.3	693.2	703.8	704.4	732.2	749.9	-48.7
전북	746.6	723.5	709.7	711.0	706.3	736.2	725.1	729.2	738.3	758.2	773.8	793.6	47.0
전남	893.4	851.7	826.1	840.6	846.0	883.4	862.0	847.9	873.3	874.8	892.7	917.3	23.9
경북	788.0	784.2	754.4	758.4	756.4	770.2	755.2	756.9	777.2	781.7	794.5	835.8	47.8
경남	579.9	656.1	616.1	598.5	598.0	620.3	605.0	609.4	638.7	633.0	644.6	676.8	96.9
제주	553.6	564.0	533.4	534.8	531.6	563.1	567.9	553.6	546.2	564.0	580.4	595.7	42.1

자료: 통계청 「인구동향조사」

10. 국내인구 순이동[5]

광주 인구이동, 2012년부터 전입보다 전출이 많은 순유출세 지속

□ 순이동자 수는 2019년 -3,875명으로 2012년(-1,825명)부터 전입보다 전출이 많은 순유출세 지속

○ 광역시 평균과 비교하면, 2012년부터 2018년까지 낮은 수준을 보이다가 2019년에는 높게 나타남

〈 국내인구 순이동자 수(1986-2019) 〉

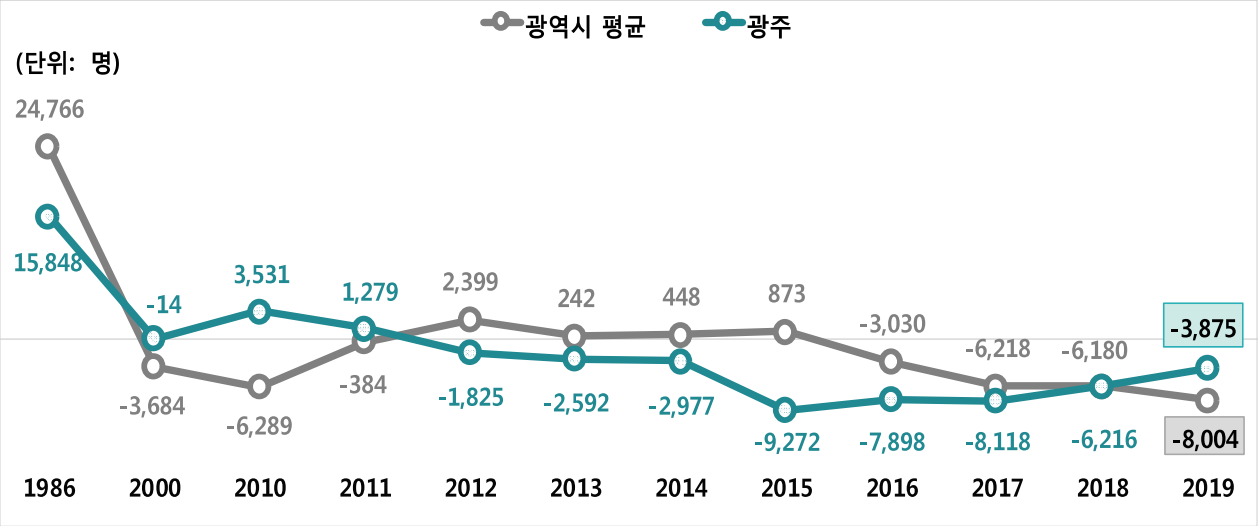

〈 국내인구 순이동자 수(1986-2019) 〉

(단위: 명)

	1986	2000	2010	2011	2012	2013	2014	2015	2016	2017	2018	2019	증감 (1986년 대비)
서울	-5,823	-46,939	-115,023	-113,058	-103,647	-100,550	-87,831	-137,256	-140,257	-98,486	-110,230	-49,588	-43,765
부산	31,965	-43,694	-28,466	-24,863	-20,610	-17,710	-15,092	-13,560	-21,392	-28,398	-26,759	-23,354	-55,319
대구	20,273	-3,352	-11,840	-12,747	-10,564	-11,351	-15,526	-12,940	-9,260	-11,936	-14,242	-23,673	-43,946
인천	30,979	13,165	3,612	28,809	27,794	22,035	9,324	9,538	5,777	-1,670	-67	-2,337	-33,316
광주	15,848	-14	3,531	1,279	-1,825	-2,592	-2,977	-9,272	-7,898	-8,118	-6,216	-3,875	-19,723
대전	-	8,576	-1,045	3,344	499	311	-8,838	-20,616	-10,631	-16,175	-14,753	-16,342	-
울산	-	3,216	-3,525	1,872	4,006	2,307	2,786	-80	-7,622	-11,917	-12,654	-10,172	-
광역시 평균	24,766	-3,684	-6,289	-384	2,399	242	448	873	-3,030	-6,218	-6,180	-8,004	-32,770
세종	-	-	-	-	17,493	8,696	33,456	53,044	29,816	34,690	31,433	23,724	-
경기	256,297	184,026	142,437	75,799	82,753	74,131	57,396	94,768	133,617	116,162	170,094	134,666	-121,631
강원	-33,499	-11,134	555	4,653	712	2,986	2,085	4,773	1,892	2,035	-3,854	1,661	35,160
충북	-28,581	-4,404	5,964	8,079	4,641	3,113	2,367	1,438	5,011	2,262	5,149	2,565	31,146
충남	-33,187	-7,742	16,178	18,641	9,849	13,375	9,810	10,272	15,318	19,401	10,084	-794	32,393
전북	-59,315	-21,590	-2,448	1,721	-3,291	-2,197	-2,563	-2,830	-4,419	-7,206	-13,773	-12,748	46,567
전남	-76,907	-33,538	-10,061	-5,222	-5,054	-2,306	-596	3,936	-3,205	-3,047	-8,030	-8,788	68,119
경북	-65,546	-25,706	-3,552	4,816	-4,860	-1,865	-988	-577	-3,151	-5,581	-9,225	-4,571	60,975
경남	-40,145	-8,512	3,246	4,534	-2,772	3,794	6,075	5,105	1,772	3,979	-5,810	-9,310	30,835
제주	-3,565	-2,358	437	2,343	4,876	7,823	11,112	14,257	14,632	14,005	8,853	2,936	6,501

자료: 통계청 「국내인구이동통계」

5) 순이동 = 전입 - 전출

참고 2000년 이후 광주광역시의 인구이동

* (2020. 5. 26.) 호남지방통계청 기획보도「2000년 이후 20년간(2000~2019) 광주·전남 인구 이동 추이」中

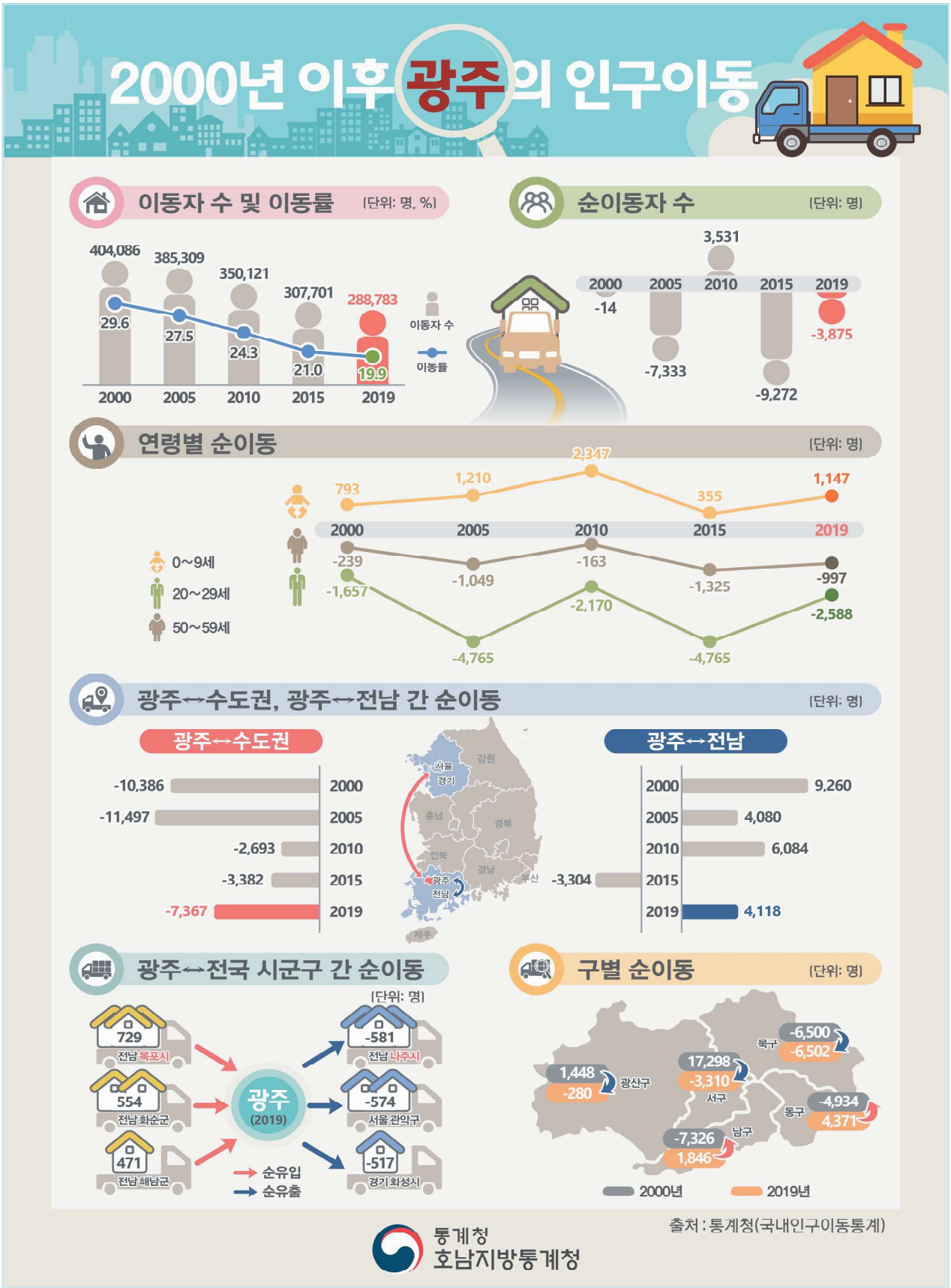

11. 가구 수(1인 가구 포함)

광주 가구 수, 2020년 590천 가구로 2032년(612천 가구)까지 지속적으로 증가
1인 가구는 2020년 188천 가구에서 2040년 233천 가구로 지속 증가 전망

□ 가구 수는 2020년 590천 가구로 2000년(419천 가구)에 비해 171천 가구 증가하였으며, 2032년(612천 가구)까지 지속적인 증가세를 보이다가 이후 점차 감소할 전망

○ 1인 가구는 2020년 188천 가구로 2000년(62천 가구)에 비해 126천 가구 증가하였으며, 2040년(233천 가구)까지 증가세를 지속하다가 이후 점차 감소할 전망

〈 가구 및 1인 가구 수(2000-2047) 〉

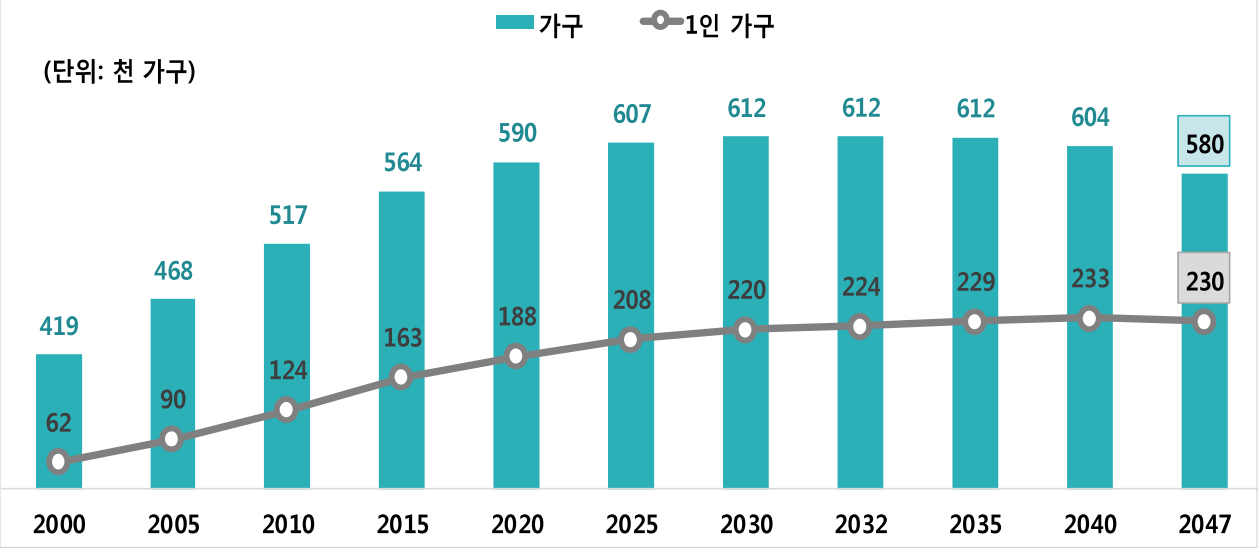

〈 가구 및 1인 가구 수(2000-2047) 〉

(단위: 천 가구)

	2000		2010		2020		2025		2030		2035		2040		2047		증감 (2000년 대비)	
	가구	1인 가구	가구	1인 가구	가구	1인 가구	가구	1인 가구	가구	1인 가구	가구	1인 가구	가구	1인 가구	가구	1인 가구	가구	1인 가구
전국	**14,507**	**2,255**	**17,495**	**4,174**	**20,350**	**6,166**	**21,342**	**6,897**	**22,036**	**7,440**	**22,497**	**7,923**	**22,651**	**8,237**	**22,303**	**8,320**	**7,796**	**6,065**
서울	3,121	509	3,573	881	3,850	1,269	3,903	1,363	3,909	1,399	3,881	1,415	3,830	1,418	3,712	1,379	591	871
부산	1,135	156	1,266	296	1,366	418	1,381	453	1,385	477	1,379	498	1,354	503	1,287	487	152	331
대구	771	110	874	194	963	281	981	309	988	328	987	343	974	350	934	344	163	234
인천	761	99	947	197	1,117	294	1,187	340	1,244	381	1,289	421	1,315	452	1,316	475	556	376
광주	**419**	**62**	**517**	**124**	**590**	**188**	**607**	**208**	**612**	**220**	**612**	**229**	**604**	**233**	**580**	**230**	**161**	**168**
대전	418	63	527	134	610	206	626	225	634	237	638	249	636	257	623	260	205	196
울산	313	44	385	80	434	114	445	125	452	132	453	138	447	139	425	132	112	89
세종	-	-	-	-	133	42	165	54	194	65	218	76	236	83	255	92	-	-
경기	2,688	341	3,805	773	4,940	1,292	5,411	1,535	5,749	1,731	5,989	1,906	6,116	2,036	6,083	2,109	3,396	1,768
강원	497	93	569	159	640	218	671	243	697	263	721	285	736	300	741	311	243	218
충북	464	79	555	148	659	217	705	248	742	273	772	299	791	319	795	332	331	253
충남	610	104	732	194	875	289	943	331	1,000	366	1,047	400	1,082	427	1,104	448	494	344
전북	614	107	681	179	737	244	747	263	753	276	756	289	750	296	729	295	115	188
전남	670	131	701	198	741	246	758	265	772	281	786	297	792	309	784	313	114	182
경북	910	168	1,009	286	1,108	370	1,137	400	1,159	425	1,174	449	1,176	462	1,150	462	240	295
경남	957	164	1,153	284	1,329	400	1,385	442	1,429	478	1,456	508	1,460	524	1,423	518	466	355
제주	160	27	199	47	258	79	290	95	317	108	339	120	354	128	362	132	202	105

자료: 통계청 「장래가구추계」

참고 2019년 가구 현황 및 전망(광주 · 전남)

* (2020. 1. 20.) 호남지방통계청 기획보도 「통계로 본 2019년 호남·제주 가구 현황 및 전망」 中

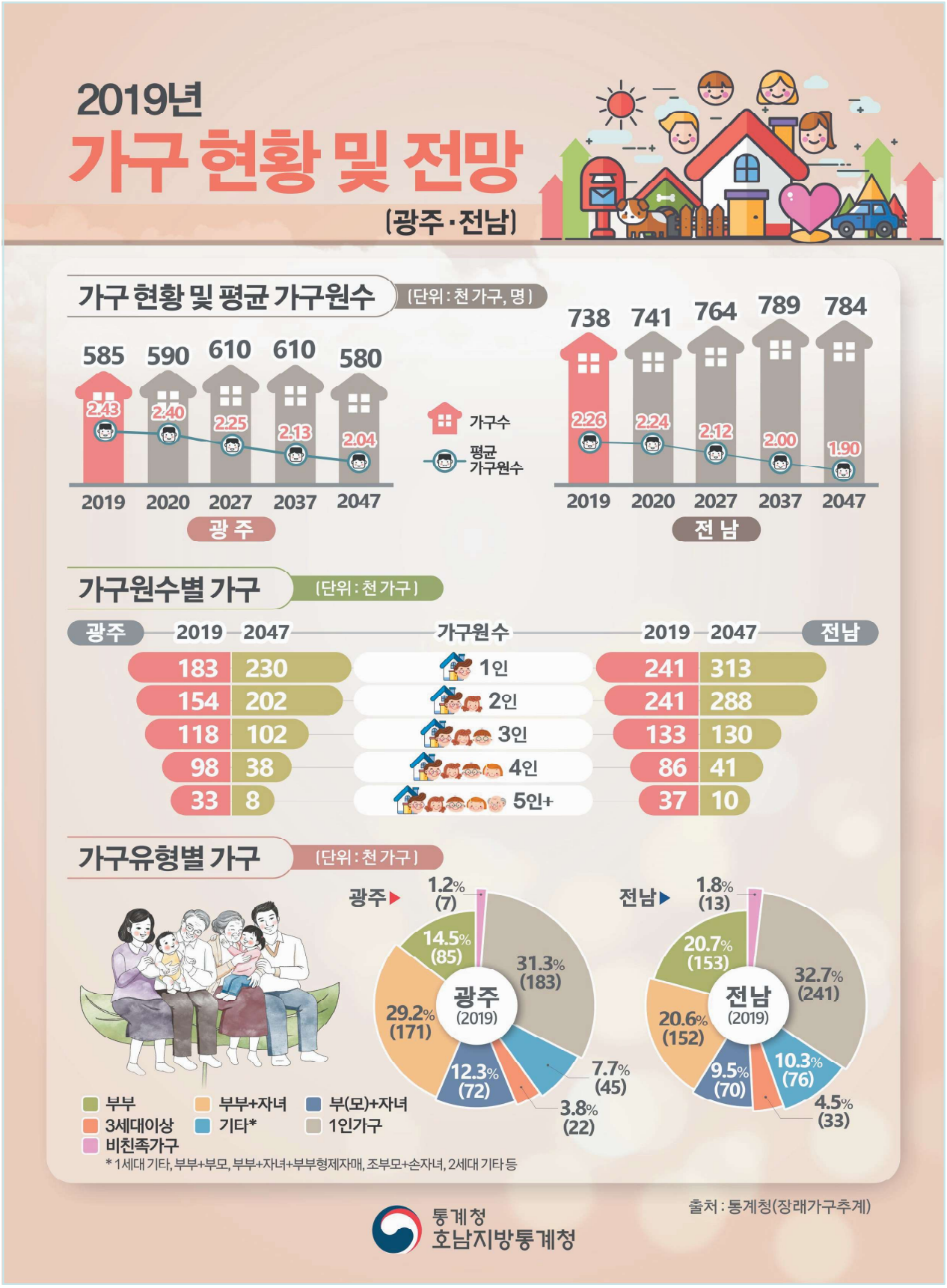

12. 다문화가구

광주 다문화가구(가구원), 2018년 6,836가구(21,393명)로 2010년 이후 증가 추세

□ 다문화가구는 2018년 6,836가구로 2010년(5,353가구)에 비해 1,483가구 증가하였으며, 2010년 이후 지속적으로 증가하는 추세

○ 다문화가구원은 2018년 21,393명으로 2010년(14,538명)에 비해 6,855명 증가하였으며, 2010년 이후 대체로 증가하는 추세

〈 다문화가구 및 가구원 수(2010-2018) 〉

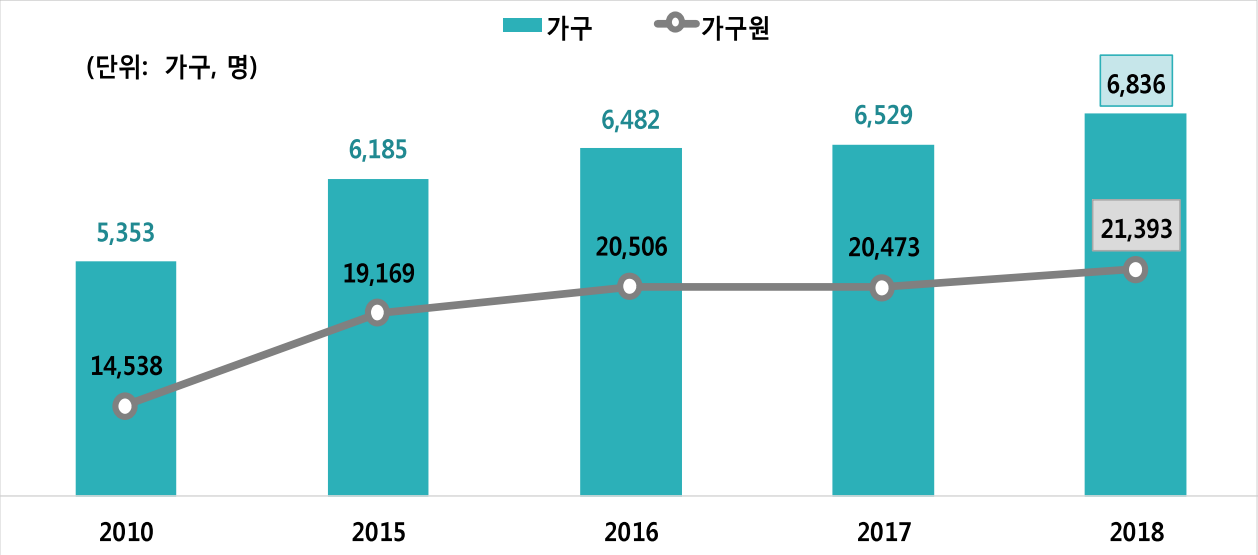

〈 다문화가구 및 가구원 수(2010-2018) 〉

(단위: 가구, 명)

	2010		2015		2016		2017		2018		증감 (2010년 대비)	
	가구	가구원	가구	가구원	가구	가구원	가구	가구원	가구	가구원	가구	가구원
전국	**386,977**	**939,379**	**299,241**	**887,804**	**316,067**	**963,174**	**318,917**	**963,801**	**334,856**	**1,008,520**	**-52,121**	**69,141**
서울	115,043	254,288	64,013	167,836	69,054	188,450	66,618	179,426	67,790	183,149	-47,253	-71,139
부산	14,550	36,921	12,826	39,987	12,907	41,170	13,060	41,621	13,589	43,104	-961	6,183
대구	9,759	24,415	8,560	26,396	8,940	28,274	9,239	28,911	9,728	30,201	-31	5,786
인천	19,388	49,351	18,394	53,629	20,279	60,005	20,641	60,809	22,276	65,112	2,888	15,761
광주	**5,353**	**14,538**	**6,185**	**19,169**	**6,482**	**20,506**	**6,529**	**20,473**	**6,836**	**21,393**	**1,483**	**6,855**
대전	6,839	17,615	6,116	19,284	6,408	20,405	6,323	20,348	6,607	21,010	-232	3,395
울산	7,023	16,868	6,076	18,223	6,344	19,476	6,397	19,479	6,558	19,903	-465	3,035
세종	-	-	919	3,045	1,082	3,605	1,231	4,037	1,397	4,510	-	-
경기	118,455	271,007	84,295	238,285	91,716	266,079	92,834	266,618	99,008	285,015	-19,447	14,008
강원	6,675	20,139	7,304	25,007	7,312	25,582	7,495	25,943	7,915	26,922	1,240	6,783
충북	10,010	26,794	9,347	29,988	9,692	31,910	10,012	32,674	10,654	34,375	644	7,581
충남	16,091	43,301	14,722	47,357	15,175	50,036	15,708	51,286	16,672	53,682	581	10,381
전북	8,834	27,370	11,292	37,585	11,239	39,127	11,492	39,804	12,103	41,235	3,269	13,865
전남	9,366	30,811	12,747	44,063	12,470	44,846	12,822	45,453	13,342	46,658	3,976	15,847
경북	14,960	40,900	14,268	47,338	14,433	49,132	14,853	50,152	15,560	52,131	600	11,231
경남	22,044	57,286	18,238	57,724	18,575	61,149	19,387	62,478	20,135	64,609	-1,909	7,323
제주	2,587	7,775	3,939	12,888	3,959	13,422	4,276	14,289	4,686	15,511	2,099	7,736

자료: 통계청「인구총조사」

Ⅱ 고용

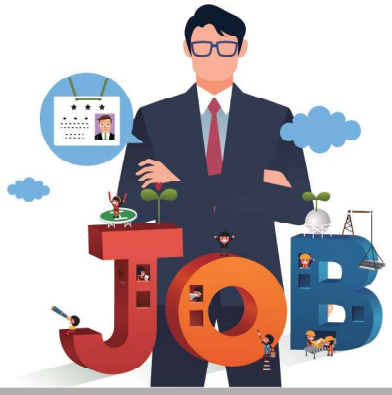

Ⅱ. 고 용

13. 경제활동인구 및 경제활동참가율[6]

광주 경제활동인구, 2019년 778천 명으로 2000년(592천 명) 대비 186천 명 증가
경제활동참가율은 2019년 61.5%로 2000년(57.1%) 대비 4.4%p 상승

□ 경제활동인구는 2019년 778천 명으로 2000년(592천 명)에 비해 186천 명 증가하였으며, 2000년 이후 대체로 증가하는 추세

○ 경제활동참가율은 61.5%로 2000년(57.1%)에 비해 4.4%p 상승하였으며, 2016년(59.9%) 이후 상승세를 보이다가 2019년 들어 소폭 하락 전환

〈 경제활동인구 및 경제활동참가율(2000-2019) 〉

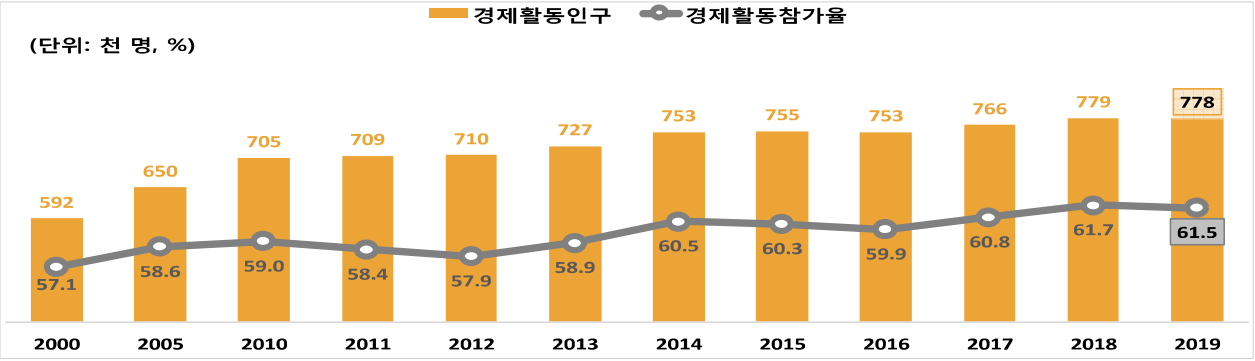

〈 경제활동인구 및 경제활동참가율(2000-2019) 〉

(단위: 천 명, %, %p)

	2000	2005	2010	2011	2012	2013	2014	2015	2016	2017	2018	2019	증감 (2000년 대비)
전국	22,151	23,718	24,956	25,389	25,781	26,108	26,836	27,153	27,418	27,748	27,895	28,186	6,035
서울	4,918	5,211	5,308	5,395	5,371	5,355	5,449	5,391	5,372	5,396	5,335	5,319	401
부산	1,758	1,705	1,659	1,676	1,727	1,737	1,760	1,756	1,754	1,766	1,729	1,741	-17
대구	1,148	1,210	1,212	1,215	1,250	1,246	1,275	1,291	1,301	1,291	1,282	1,266	118
인천	1,164	1,247	1,402	1,449	1,496	1,511	1,544	1,567	1,598	1,607	1,645	1,653	489
광주	592	650	705	709	710	727	753	755	753	766	779	778	186
참가율(%)	57.1	58.6	59.0	58.4	57.9	58.9	60.5	60.3	59.9	60.8	61.7	61.5	4.4
대전	608	667	721	736	751	757	788	797	800	791	792	806	198
울산	456	499	542	555	564	566	572	590	599	605	602	596	140
세종	-	-	-	-	-	-	-	-	-	132	152	172	-
경기	4,232	5,158	5,786	5,901	6,055	6,200	6,488	6,653	6,767	6,953	7,058	7,226	2,994
강원	689	689	701	707	725	723	743	765	771	811	812	841	152
충북	691	698	760	778	776	800	848	862	867	880	898	908	217
충남	917	980	1,061	1,089	1,121	1,173	1,203	1,242	1,266	1,174	1,216	1,231	314
전북	871	844	859	882	889	913	923	938	960	944	940	953	82
전남	1,014	961	932	941	959	963	973	987	994	988	988	999	-15
경북	1,415	1,389	1,410	1,411	1,432	1,448	1,485	1,478	1,490	1,488	1,488	1,488	73
경남	1,411	1,520	1,609	1,649	1,649	1,676	1,702	1,736	1,763	1,775	1,801	1,817	406
제주	268	292	289	299	307	315	329	346	363	382	379	390	122

자료: 통계청 「경제활동인구조사」

6) 경제활동참가율: 경제활동인구 / 15세 이상 인구 * 100

14. 취업자 및 고용률[7]

광주 취업자, 2019년 750천 명으로 2000년(554천 명) 대비 196천 명 증가
고용률은 2019년 59.3%로 2000년(53.4%) 대비 5.9%p 상승

□ 취업자는 2019년 750천 명으로 2000년(554천 명)에 비해 196천 명 증가하였으며, 2000년 이후 대체로 증가하는 추세

○ 고용률은 59.3%로 2000년(53.4%)에 비해 5.9%p 상승하였으며, 2016년(58.1%) 이후 상승세를 보이다가 2019년 들어 소폭 하락 전환

〈 취업자 및 고용률(2000-2019) 〉

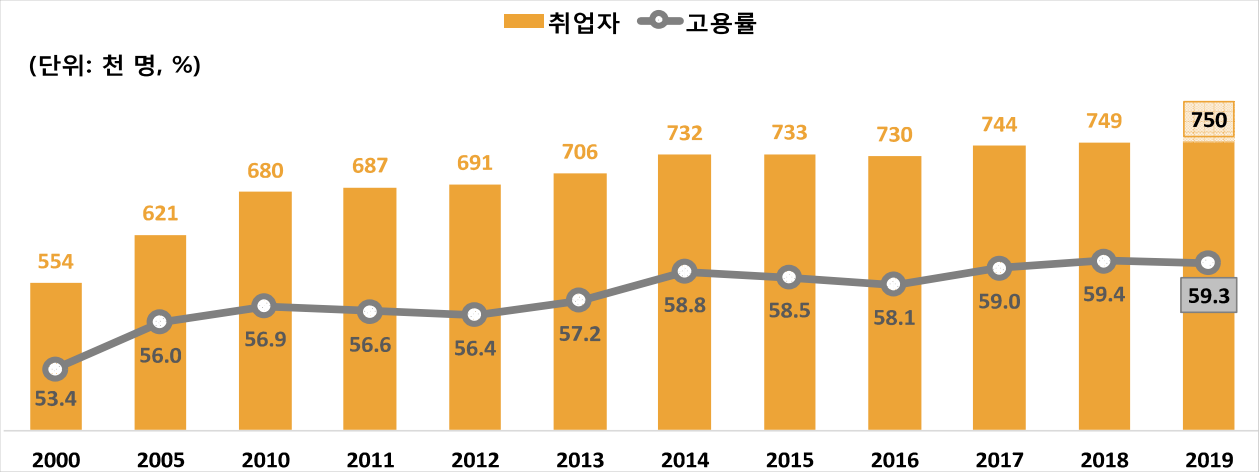

〈 취업자 및 고용률(2000-2019) 〉

(단위: 천 명, %, %p)

	2000	2005	2010	2011	2012	2013	2014	2015	2016	2017	2018	2019	증감 (2000년 대비)
전국	**21,173**	**22,831**	**24,033**	**24,527**	**24,955**	**25,299**	**25,897**	**26,178**	**26,409**	**26,725**	**26,822**	**27,123**	**5,950**
서울	4,668	4,959	5,059	5,150	5,145	5,146	5,209	5,165	5,146	5,152	5,080	5,086	418
부산	1,633	1,630	1,599	1,615	1,660	1,670	1,693	1,684	1,686	1,685	1,657	1,676	43
대구	1,092	1,158	1,163	1,170	1,208	1,205	1,227	1,246	1,247	1,239	1,226	1,219	127
인천	1,101	1,190	1,332	1,380	1,429	1,448	1,472	1,488	1,520	1,533	1,575	1,581	480
광주	**554**	**621**	**680**	**687**	**691**	**706**	**732**	**733**	**730**	**744**	**749**	**750**	**196**
고용률 (%)	**53.4**	**56.0**	**56.9**	**56.6**	**56.4**	**57.2**	**58.8**	**58.5**	**58.1**	**59.0**	**59.4**	**59.3**	**5.9**
대전	579	638	694	709	724	734	762	770	774	764	759	772	193
울산	437	482	523	539	550	554	556	573	576	584	574	571	134
세종	-	-	-	-	-	-	-	-	-	129	148	168	-
경기	4,067	4,960	5,556	5,698	5,857	6,017	6,272	6,393	6,504	6,685	6,790	6,952	2,885
강원	671	676	683	692	707	706	721	741	749	790	789	811	140
충북	666	682	743	759	760	784	823	839	845	861	876	880	214
충남	892	954	1,029	1,063	1,095	1,141	1,163	1,199	1,226	1,140	1,179	1,196	304
전북	844	823	839	862	871	895	901	922	940	921	915	928	84
전남	981	939	912	922	943	942	945	962	964	957	961	974	-7
경북	1,368	1,355	1,370	1,375	1,395	1,403	1,441	1,433	1,443	1,447	1,427	1,430	62
경남	1,361	1,480	1,564	1,613	1,618	1,641	1,660	1,691	1,704	1,723	1,746	1,749	388
제주	261	284	284	294	303	309	322	339	355	374	372	382	121

자료: 통계청 「경제활동인구조사」

7) 고용률: 취업자 / 15세 이상 인구 *100

15. 주당 평균취업시간

광주 주당 평균취업시간, 2019년 40.7시간으로 1989년(56.9시간) 이후 감소 추세

□ 주당 평균취업시간은 2019년 40.7시간으로 1989년(56.9시간)에 비해 16.2시간 감소

○ 1989년 이후 대체로 감소하는 추세 속에 2003년(48.8시간)부터 40시간대를 지속하면서 2019년에는 40.7시간까지 떨어짐

※ 주5일 근무제: 2004~2011년 단계별(사업장 규모) 확대 실시

〈 주당 평균취업시간(1989-2019) 〉

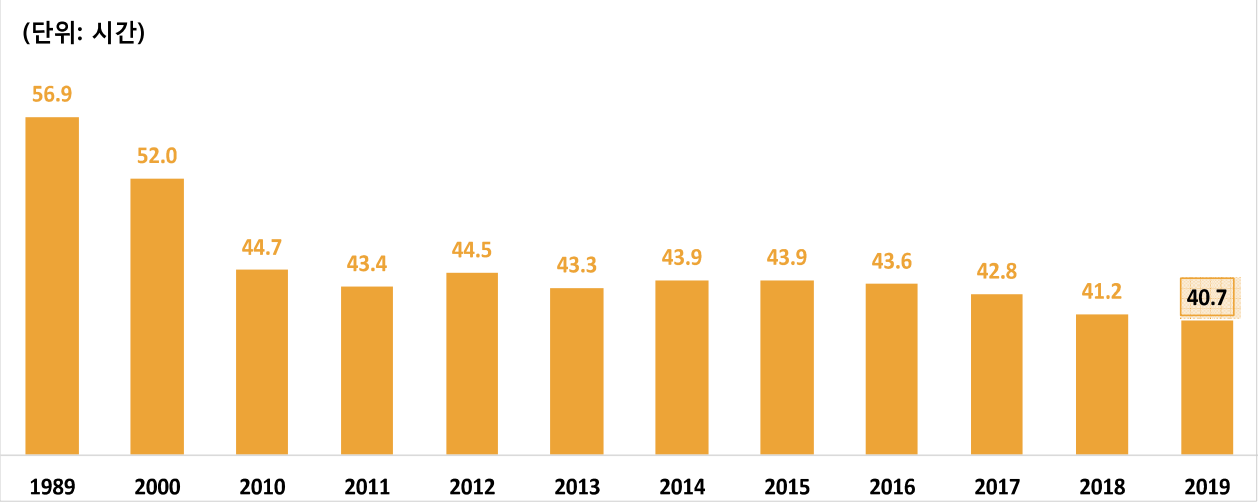

〈 주당 평균취업시간(1989-2019) 〉

(단위: 시간)

	1989	2000	2010	2011	2012	2013	2014	2015	2016	2017	2018	2019	증감 (1989년 대비)
전국	**54.5**	**50.6**	**45.2**	**43.9**	**44.6**	**43.1**	**43.9**	**43.7**	**43.0**	**42.8**	**41.5**	**40.7**	**-13.8**
서울	56.5	50.9	45.4	44.2	44.7	43.3	44.1	43.8	43.1	42.7	41.3	40.6	-15.9
부산	57.4	51.7	45.5	44.6	45.0	43.3	44.0	43.9	42.9	42.7	41.4	40.8	-16.6
대구	59.2	51.8	45.3	44.5	45.9	44.8	45.0	44.4	43.5	43.4	41.7	40.4	-18.8
인천	56.4	52.1	46.1	44.5	45.5	43.5	44.6	44.2	43.5	43.2	42.2	41.3	-15.1
광주	**56.9**	**52.0**	**44.7**	**43.4**	**44.5**	**43.3**	**43.9**	**43.9**	**43.6**	**42.8**	**41.2**	**40.7**	**-16.2**
대전	55.9	50.3	44.9	43.4	44.0	42.8	43.2	43.3	42.1	42.4	41.2	40.3	-15.6
울산	-	48.4	45.0	44.8	46.4	44.0	45.3	45.2	43.2	43.1	41.7	41.5	-
세종	-	-	-	-	-	-	-	-	-	42.0	41.0	40.0	-
경기	55.2	51.0	45.7	44.1	44.6	42.7	43.8	43.9	43.4	43.4	41.8	40.8	-14.4
강원	53.6	51.8	44.9	42.8	44.2	42.8	43.5	43.6	42.7	42.4	41.3	40.1	-13.5
충북	54.4	50.4	44.5	43.5	43.7	43.2	43.9	43.3	42.7	42.8	41.2	40.5	-13.9
충남	50.3	48.7	45.7	43.9	44.7	43.6	44.3	44.0	43.7	42.8	41.9	41.5	-8.8
전북	49.2	47.5	43.8	42.4	43.6	42.3	42.2	42.5	41.5	41.3	40.2	39.5	-9.7
전남	50.4	48.3	43.1	41.5	42.7	41.4	41.7	40.8	39.6	39.8	40.0	39.8	-10.6
경북	51.9	49.7	44.5	43.6	44.0	42.9	43.5	43.5	43.1	42.9	42.0	41.3	-10.6
경남	51.6	50.1	44.7	43.6	45.1	43.4	44.2	43.7	43.2	43.5	42.0	41.1	-10.5
제주	52.9	49.5	43.4	43.1	44.2	42.5	42.0	42.6	42.3	41.2	39.9	39.5	-13.4

자료: 통계청 「경제활동인구조사」

16. 실업자

광주 실업자, 2019년 29천 명으로 2012년(19천 명) 이후 증가 추세

□ 실업자는 2019년 29천 명으로 2000년(39천 명)에 비해 10천 명 감소하였으며, 2012년(19천 명) 이후 대체로 증가세를 보이면서 2018년 30천 명, 2019년 29천 명을 기록

○ 전국대비 비중은 2017년까지 대체로 감소 추세를 보였으나, 2018년 2.80%, 2019년 2.73%로 높아짐

〈 실업자(2000-2019) 〉

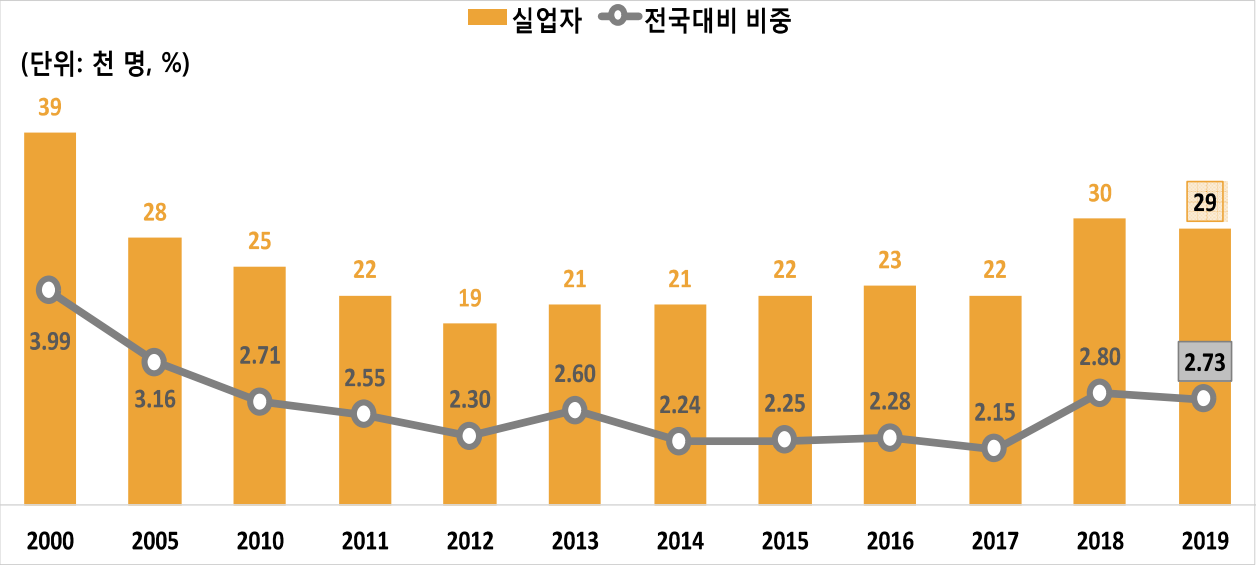

〈 실업자(2000-2019) 〉

(단위: 천 명, %, %p)

	2000	2005	2010	2011	2012	2013	2014	2015	2016	2017	2018	2019	증감 (2000년 대비)
전국	**978**	**887**	**924**	**863**	**826**	**808**	**939**	**976**	**1,009**	**1,023**	**1,073**	**1,063**	**85**
서울	250	251	250	245	226	210	240	226	226	244	254	233	-17
부산	125	75	60	61	67	67	67	71	69	81	71	65	-60
대구	56	52	49	45	41	41	49	45	54	52	56	47	-9
인천	63	57	71	69	68	63	72	79	78	75	70	72	9
광주	**39**	**28**	**25**	**22**	**19**	**21**	**21**	**22**	**23**	**22**	**30**	**29**	**-10**
전국대비 비중(%)	**3.99**	**3.16**	**2.71**	**2.55**	**2.30**	**2.60**	**2.24**	**2.25**	**2.28**	**2.15**	**2.80**	**2.73**	**-1.26**
대전	29	30	26	27	28	23	27	27	26	27	34	34	5
울산	20	17	19	15	15	12	16	17	23	21	28	25	5
세종	-	-	-	-	-	-	-	-	-	3	4	5	-
경기	165	198	230	202	199	183	216	261	264	269	268	274	109
강원	18	12	18	16	18	17	23	25	22	21	24	30	12
충북	25	16	17	19	16	16	25	22	23	20	22	28	3
충남	26	27	31	26	26	32	40	43	40	33	38	35	9
전북	27	21	19	21	18	18	23	16	20	24	26	26	-1
전남	33	22	20	19	15	21	28	25	30	31	28	26	-7
경북	48	34	39	36	36	45	43	45	47	41	61	58	10
경남	49	40	45	36	31	35	43	46	59	52	54	69	20
제주	7	7	5	5	5	6	7	7	8	7	7	8	1

자료: 통계청 「경제활동인구조사」

17. 실업률[8] 및 청년실업률[9]

광주 실업률, 2019년 3.7%로 2000년(6.5%) 대비 2.8%p 하락
청년실업률은 2019년 9.7%로 2000년(12.0%) 대비 2.3%p 하락

□ 실업률은 2019년 3.7%로 2000년(6.5%)에 비해 2.8%p 하락하였으며, 2012년(2.7%) 이후 대체로 상승세를 보이면서 2018년 3.8%, 2019년 3.7%를 기록

○ 청년실업률(15-29세)은 2019년 9.7%로 2000년(12.0%)에 비해 2.3%p 하락하였으며, 2017년(7.5%) 이후 상승세를 지속

〈 실업률 및 청년실업률(2000-2019) 〉

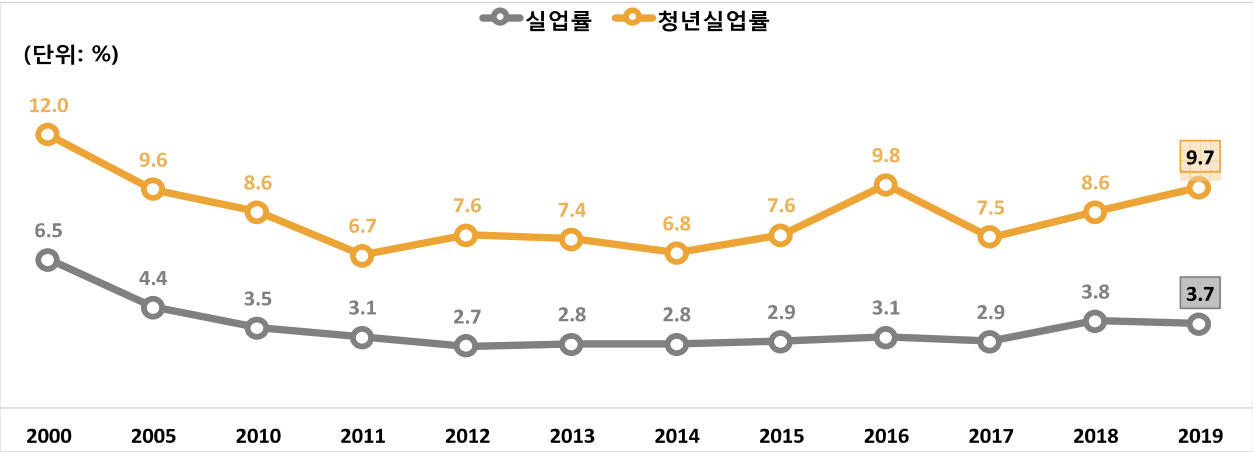

〈 실업률 및 청년실업률(2000-2019) 〉

(단위: %, %p)

	2000	2005	2010	2011	2012	2013	2014	2015	2016	2017	2018	2019	증감 (2000년 대비)
전국	**4.4**	**3.7**	**3.7**	**3.4**	**3.2**	**3.1**	**3.5**	**3.6**	**3.7**	**3.7**	**3.8**	**3.8**	**-0.6**
서울	5.1	4.8	4.7	4.5	4.2	3.9	4.4	4.2	4.2	4.5	4.8	4.4	-0.7
부산	7.1	4.4	3.6	3.6	3.9	3.8	3.8	4.1	3.9	4.6	4.1	3.7	-3.4
대구	4.9	4.3	4.0	3.7	3.3	3.3	3.8	3.5	4.1	4.0	4.4	3.7	-1.2
인천	5.4	4.5	5.0	4.7	4.5	4.1	4.7	5.0	4.9	4.6	4.3	4.4	-1.0
광주	**6.5**	**4.4**	**3.5**	**3.1**	**2.7**	**2.8**	**2.8**	**2.9**	**3.1**	**2.9**	**3.8**	**3.7**	**-2.8**
청년	**12.0**	**9.6**	**8.6**	**6.7**	**7.6**	**7.4**	**6.8**	**7.6**	**9.8**	**7.5**	**8.6**	**9.7**	**-2.3**
대전	4.8	4.5	3.7	3.6	3.7	3.0	3.4	3.4	3.2	3.4	4.2	4.2	-0.6
울산	4.3	3.4	3.5	2.7	2.6	2.1	2.7	2.9	3.8	3.5	4.6	4.2	-0.1
세종	-	-	-	-	-	-	-	-	-	2.3	2.3	2.7	-
경기	3.9	3.8	4.0	3.4	3.3	3.0	3.3	3.9	3.9	3.9	3.8	3.8	-0.1
강원	2.6	1.8	2.6	2.2	2.5	2.3	3.1	3.2	2.8	2.6	2.9	3.6	1.0
충북	3.6	2.3	2.2	2.4	2.0	2.0	3.0	2.6	2.6	2.2	2.4	3.1	-0.5
충남	2.8	2.7	3.0	2.4	2.3	2.8	3.3	3.5	3.2	2.8	3.1	2.9	0.1
전북	3.1	2.5	2.2	2.3	2.0	2.0	2.5	1.7	2.1	2.5	2.7	2.7	-0.4
전남	3.3	2.3	2.1	2.0	1.6	2.1	2.9	2.5	3.0	3.2	2.8	2.6	-0.7
경북	3.4	2.5	2.8	2.6	2.5	3.1	2.9	3.0	3.2	2.8	4.1	3.9	0.5
경남	3.5	2.6	2.8	2.2	1.8	2.1	2.5	2.6	3.3	2.9	3.0	3.8	0.3
제주	2.7	2.5	1.8	1.7	1.5	1.8	2.0	1.9	2.2	1.9	2.0	2.1	-0.6

자료: 통계청「경제활동인구조사」

8) 실업률: 실업자 / 경제활동인구 * 100
9) 청년실업률: 15~29세 실업자 / 15~29세 경제활동인구 * 100

18. 비정규직 근로자 수

광주 비정규직 근로자 수, 2019년 218천 명으로 2003년(137천 명) 대비 81천 명 증가

□ 비정규직 근로자 수는 2019년 218천 명으로 2003년(137천 명)에 비해 81천 명 증가하였으며, 2014년 이후 감소세를 보이다가 2017년부터 다시 상승하는 추세

○ 전국대비 비중은 2017년(3.18%) 이후 하락세를 보이면서 2019년에는 2.91%를 기록

〈 비정규직 근로자 수(2003-2019) 〉

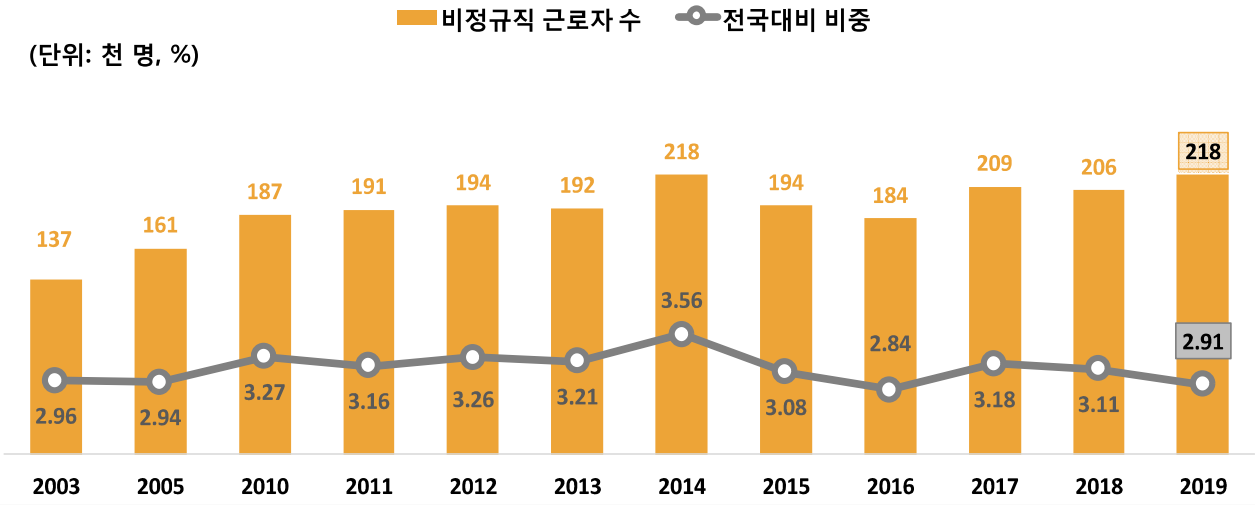

〈 비정규직 근로자 수(2003-2019) 〉

(단위: 천 명, %, %p)

	2003	2005	2010	2011	2012	2013	2014	2015	2016	2017	2018	2019	증감 (2003년 대비)
전국	**4,622**	**5,469**	**5,715**	**6,053**	**5,954**	**5,977**	**6,123**	**6,308**	**6,481**	**6,578**	**6,614**	**7,481**	**2,859**
서울	1,097	1,416	1,331	1,342	1,334	1,306	1,302	1,286	1,307	1,390	1,358	1,528	431
부산	319	362	350	387	383	402	415	409	422	440	407	463	144
대구	270	279	264	252	256	253	282	295	300	288	275	302	32
인천	281	309	364	405	363	369	356	356	414	386	404	470	189
광주	**137**	**161**	**187**	**191**	**194**	**192**	**218**	**194**	**184**	**209**	**206**	**218**	**81**
전국대비 비중(%)	**2.96**	**2.94**	**3.27**	**3.16**	**3.26**	**3.21**	**3.56**	**3.08**	**2.84**	**3.18**	**3.11**	**2.91**	**-0.05**
대전	156	184	190	196	213	222	223	206	218	197	224	263	107
울산	100	101	134	137	129	126	120	117	140	134	152	151	51
세종	-	-	-	-	-	-	-	-	-	34	36	36	-
경기	929	1,187	1,288	1,388	1,416	1,421	1,438	1,568	1,569	1,593	1,662	1,941	1,012
강원	155	159	228	213	202	192	203	230	238	254	238	248	93
충북	148	167	183	181	159	161	190	205	208	200	210	232	84
충남	163	215	203	234	241	256	247	283	293	271	292	299	136
전북	168	196	187	206	204	234	230	241	242	245	255	273	105
전남	154	178	179	208	202	193	199	216	225	217	213	235	81
경북	223	216	280	292	289	291	292	294	304	306	272	317	94
경남	256	271	275	344	293	277	322	319	327	314	317	397	141
제주	68	67	72	76	77	83	86	89	92	101	95	110	42

자료: 통계청「경제활동인구조사」, 매년 8월 기준

19. 여성 경력단절 규모

광주 여성 경력단절 규모, 2019년 54천 명으로 2014년(68천 명) 대비 14천 명 감소

□ 여성 경력단절 규모는 2019년 54천 명으로 2014년(68천 명)에 비해 14천 명 감소하였으며, 2017년까지 감소세를 보이다가 이후 소폭 증가

○ 전국대비 비중은 2017년까지 하락하였으나, 이후 다시 상승세를 보이면서 2019년에는 3.18%를 기록

〈 여성 경력단절 규모(2014-2019) 〉

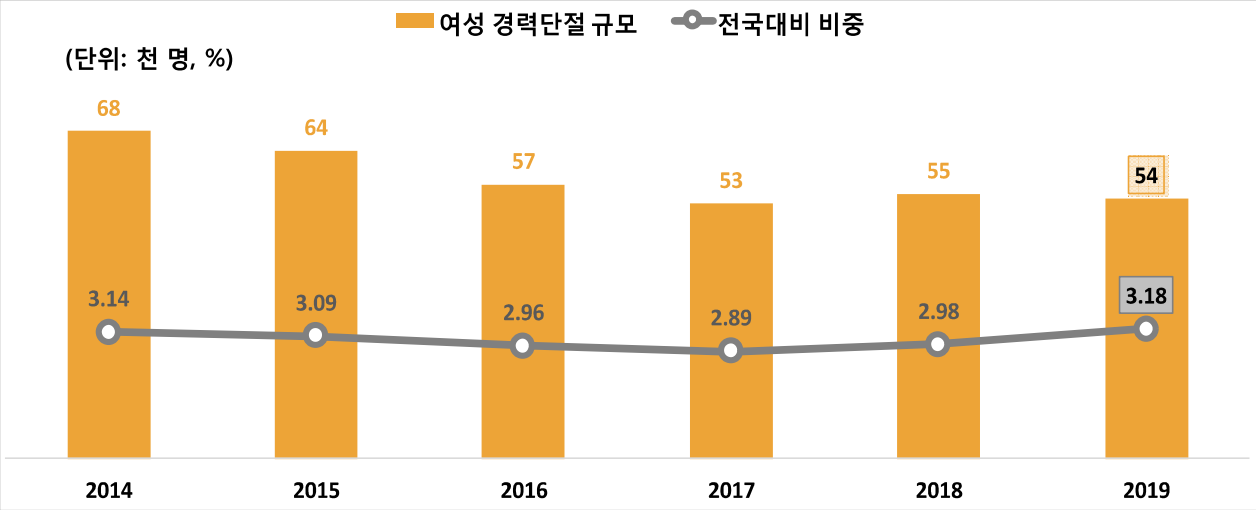

〈 여성 경력단절 규모(2014-2019) 〉

(단위: 천 명, %, %p)

	2014	2015	2016	2017	2018	2019	증감 (2014년 대비)
전국	**2,164**	**2,073**	**1,924**	**1,831**	**1,847**	**1,699**	**-465**
서울	358	369	348	348	324	298	-60
부산	117	117	115	103	114	98	-19
대구	113	100	85	84	90	88	-25
인천	122	121	114	103	101	98	-24
광주	**68**	**64**	**57**	**53**	**55**	**54**	**-14**
전국대비 비중(%)	**3.14**	**3.09**	**2.96**	**2.89**	**2.98**	**3.18**	**0.04**
대전	81	67	62	61	54	49	-32
울산	87	78	66	62	55	47	-40
세종	-	-	-	14	16	17	-
경기	627	589	529	511	544	519	-108
강원	55	49	45	41	47	42	-13
충북	67	57	58	50	57	46	-21
충남	106	96	98	78	75	69	-37
전북	62	60	48	49	48	39	-23
전남	63	56	58	56	54	52	-11
경북	101	101	92	86	84	74	-27
경남	123	134	135	124	118	96	-27
제주	16	16	16	10	13	13	-3

자료: 통계청 「지역별고용조사」

Ⅲ 물가·가계

Ⅲ. 물가·가계

20. 소비자물가지수[10]

광주 2019년 소비자물가 상승률(1985년 대비), 교육비가 513.5%로 가장 많이 상승

□ 소비자물가지수는 2019년 104.5로 전년대비 0.3% 상승하였으며, 1985년(30.9)에 비해서는 238.3% 상승

○ 1985년 대비 크게 상승한 부문은 교육(513.5%), 식료품·비주류음료(391.2%), 주류 및 담배(373.2%), 음식 및 숙박(316.2%), 교통(241.6%) 등의 순

〈 소비자물가지수(1985-2019) 〉

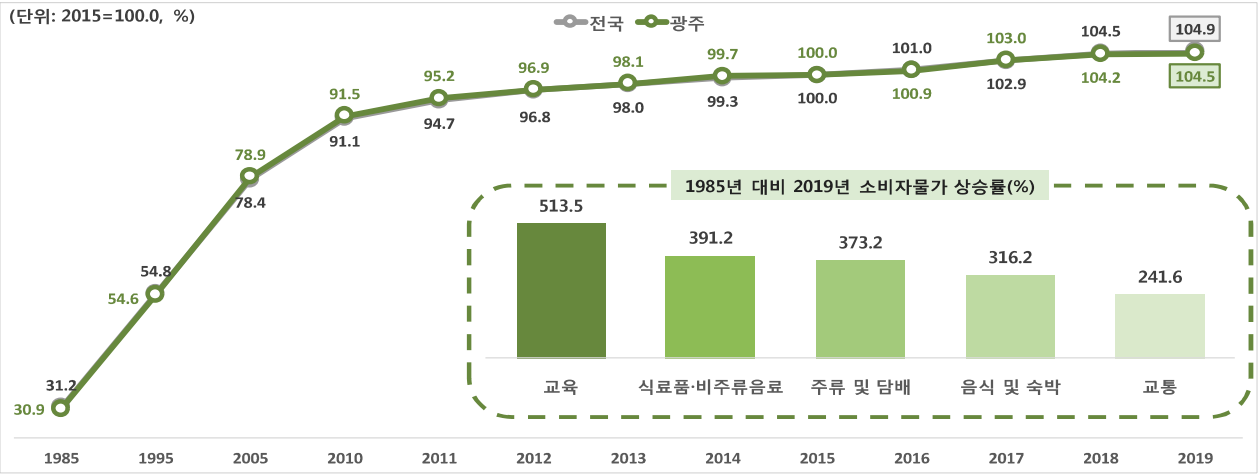

〈 지출목적별 소비자물가지수(1985-2019) 〉

(단위: 2015=100.0, %)

	지출목적별	1985	1995	2005	2010	2011	2012	2013	2014	2015	2016	2017	2018	2019	증감률(1985년 대비)
전국	총 지수	31.2	54.8	78.4	91.1	94.7	96.8	98.0	99.3	100.0	101.0	102.9	104.5	104.9	236.5
광주	총 지수	30.9	54.6	78.9	91.5	95.2	96.9	98.1	99.7	100.0	100.9	103.0	104.2	104.5	238.3
	식료품·비주류음료	21.9	42.7	70.1	85.9	93.2	96.7	97.0	98.2	100.0	102.3	106.3	107.4	107.6	391.2
	주류 및 담배	21.8	33.0	61.5	62.6	63.1	64.0	64.9	64.9	100.0	100.3	102.5	102.9	103.1	373.2
	의류 및 신발	36.0	58.3	72.1	85.2	88.1	92.2	95.0	98.9	100.0	101.9	103.0	104.2	104.9	191.6
	주택·수도·전기 및 연료	35.6	57.2	77.8	87.4	91.0	95.1	99.0	101.7	100.0	98.2	99.5	99.9	101.5	185.4
	가정용품 및 가사서비스	49.6	72.4	79.8	89.5	94.2	95.9	95.5	98.2	100.0	101.9	102.8	104.8	106.8	115.3
	보건	38.0	59.2	87.2	94.8	96.3	97.2	97.9	98.9	100.0	100.7	101.5	101.4	101.6	167.7
	교통	29.8	50.7	85.7	102.6	110.5	113.1	112.4	110.2	100.0	97.2	101.2	103.9	101.7	241.6
	통신	152.8	138.7	110.9	104.8	103.1	100.5	100.3	100.2	100.0	100.1	100.3	99.5	97.2	-36.4
	오락 및 문화	60.1	85.6	95.9	96.1	97.5	97.7	98.9	99.6	100.0	101.5	101.7	102.1	102.2	70.0
	교육	16.8	41.7	74.5	92.5	93.6	94.5	97.3	98.7	100.0	101.0	102.4	103.2	103.3	513.5
	음식 및 숙박	26.4	56.9	78.4	90.3	93.3	95.0	95.3	98.6	100.0	103.4	105.6	108.5	109.8	316.2
	기타 상품 및 서비스	36.5	51.0	70.3	93.9	98.1	93.2	93.9	97.7	100.0	104.4	108.1	108.7	110.2	202.1

자료: 통계청「소비자물가조사」

10) 가구에서 일상소비생활을 영위하기 위해 구입하는 상품과 서비스의 가격변동을 측정하기 위하여 작성한 지수

참고 광주광역시 주요품목의 소비자물가 변화

* ( )내의 수치는 해당 품목의 소비자물가지수임

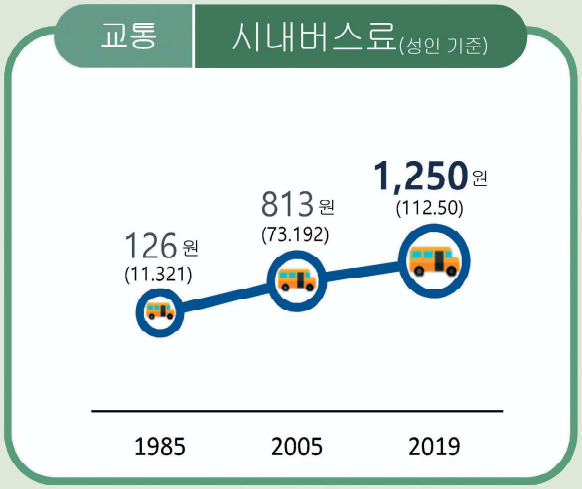

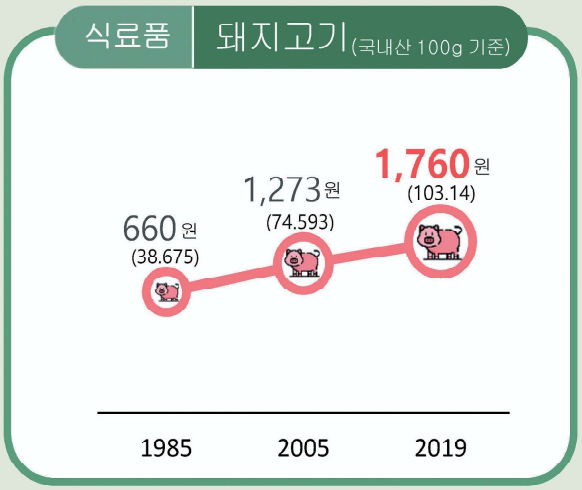

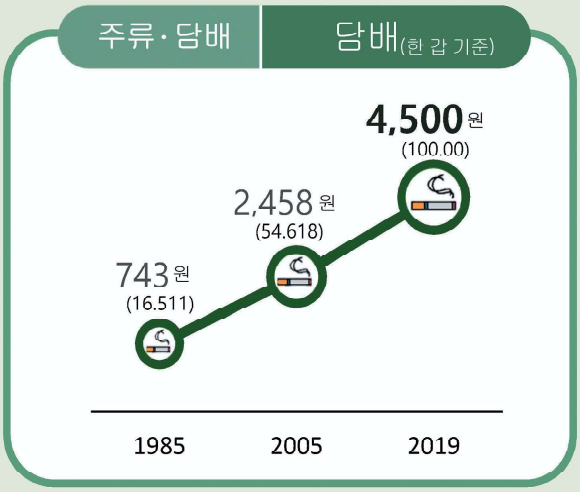

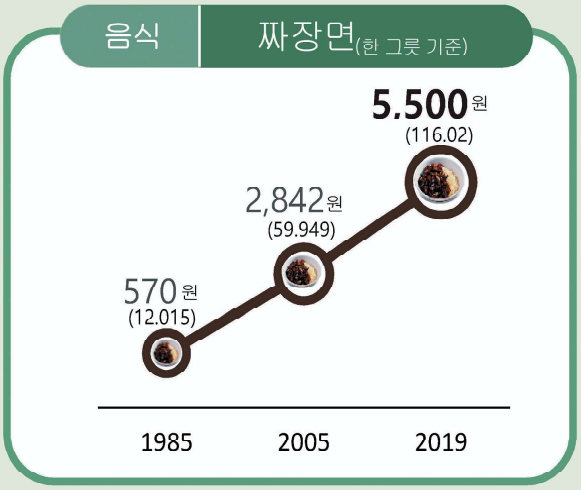

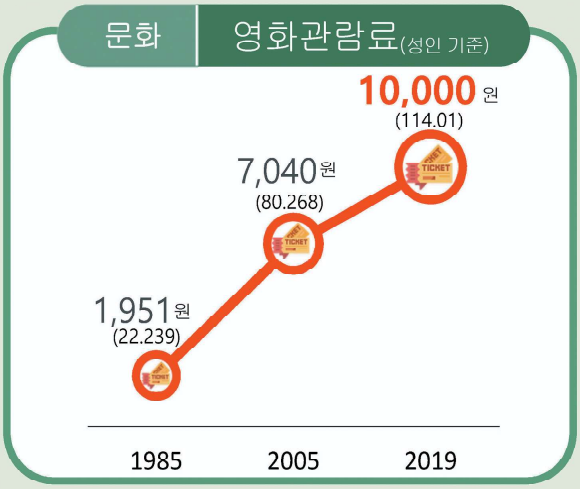

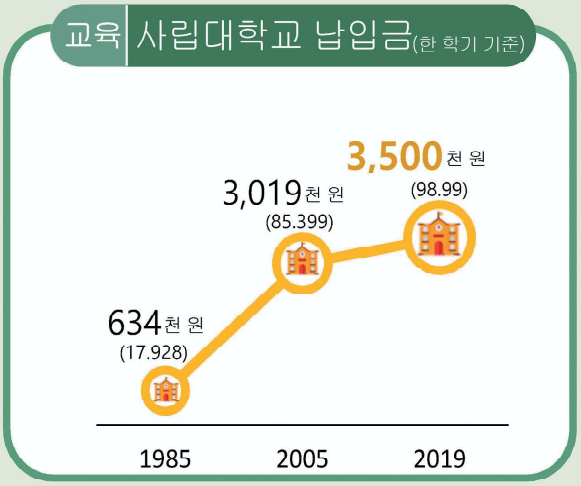

* 각 품목의 해당 연도별 가격은 2019년 가격을 가정한 후 해당 년도와 2019년 지수의 비를 곱하여 산출함
(예) 짜장면 2019년 가격 : 5,500원(가정)
짜장면 2005년 가격 : 5,500원×59.949('05년 지수)÷116.02('19년 지수) = 2,842원
짜장면 1985년 가격 : 5,500원×12.015('85년 지수)÷116.02('19년 지수) = 570원

21. 생활물가지수[11]

광주 1995년 대비 2019년 생활물가 상승률, 풋고추 품목이 505.2%로 가장 많이 상승

□ 생활물가지수는 2019년 104.6로 전년대비 0.1% 하락하였으며, 1995년(47.8)에 비해서는 118.7% 상승

○ 1995년 대비 크게 상승한 품목은 풋고추(505.2%), 한방진료비(500.6%) 등의 순

○ 1995년 대비 크게 하락한 품목은 학교급식비(-97.1%), 휴대전화료(-49.6%) 등의 순

〈 생활물가지수(1995-2019) 〉

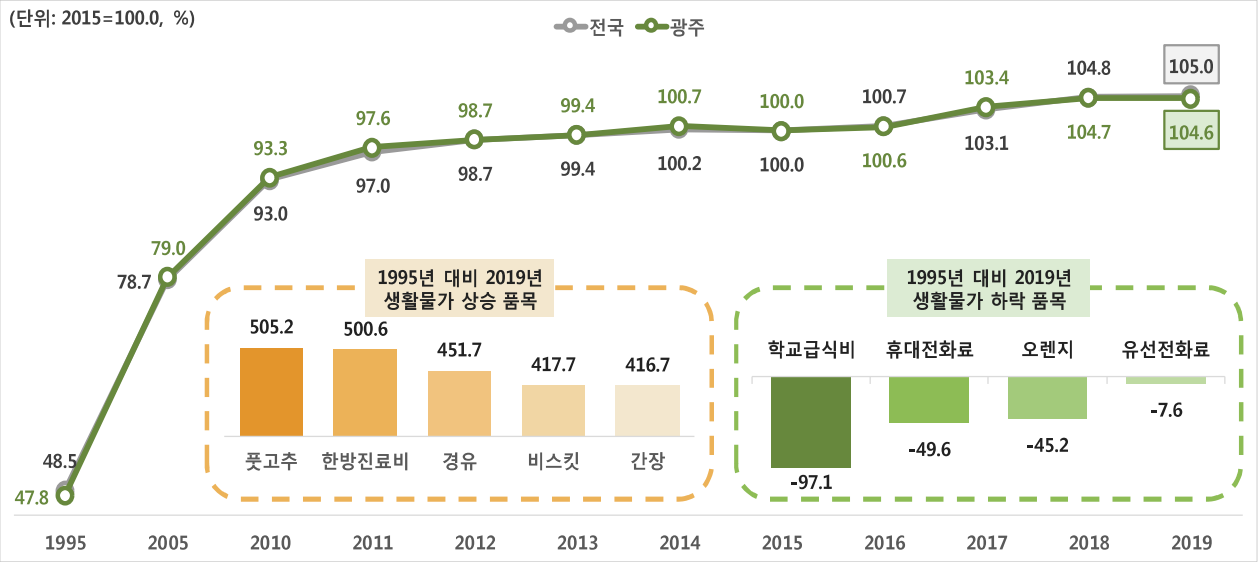

〈 품목별 생활물가지수(1995-2019) 〉

(단위: 2015=100.0, %)

	품목별		1995	2005	2010	2011	2012	2013	2014	2015	2016	2017	2018	2019	증감률(1995년 대비)
전국	총 지수		48.5	78.7	93.0	97.0	98.7	99.4	100.2	100.0	100.7	103.1	104.8	105.0	116.4
광주	총 지수		47.8	79.0	93.3	97.6	98.7	99.4	100.7	100.0	100.6	103.4	104.7	104.6	118.7
	주요 상승 품목	풋고추	17.2	46.5	73.8	65.4	81.4	86.3	87.6	100.0	100.5	104.8	103.3	104.3	505.2
		한방진료비	17.8	61.6	85.2	89.2	92.5	95.0	97.6	100.0	102.2	105.3	108.3	107.1	500.6
		경유	18.6	82.5	115.3	133.7	138.6	132.6	126.4	100.0	90.3	98.2	107.0	102.5	451.7
		비스킷	18.9	42.6	73.8	81.2	81.9	87.8	100.2	100.0	102.5	101.3	97.2	97.9	417.7
		간장	21.6	48.2	74.9	82.2	93.9	98.5	100.8	100.0	99.8	107.3	111.0	111.4	416.7
	주요 하락 품목	학교급식비	206.1	304.9	346.6	179.1	144.1	95.5	97.6	100.0	101.5	76.2	41.5	5.9	-97.1
		휴대전화료	189.0	111.3	105.8	103.6	100.0	100.0	100.0	100.0	100.0	100.0	98.4	95.2	-49.6
		오렌지	167.5	102.7	113.2	90.1	95.8	78.9	96.4	100.0	101.3	111.3	110.0	91.9	-45.2
		유선전화료	108.4	98.2	98.2	98.2	98.2	98.2	99.4	100.0	100.2	100.1	100.1	100.1	-7.6

자료: 통계청「소비자물가조사」

11) 일반소비자들이 자주 구입하는 품목과 기본생필품 140개 품목을 대상으로 작성한 지수

22. 가구 자산[12]

광주 가구 자산, 2019년 34,387만 원으로 7대 특·광역시 중 가장 적음

□ 가구 자산은 2019년 34,387만 원으로 2012년(22,390만 원)에 비해 53.6% 증가하였으나, 전국에서 가구 자산이 가장 많은 서울(64,240만 원) 보다 29,853만 원 적음

○ 광주 가구 자산은 2015년부터 7대 특·광역시 중 가장 적은 것으로 나타났으나, 2012년 대비 증가율은 대구(54.3%)에 이어 두 번째로 높음

〈 7대 특·광역시별 가구 자산(2012, 2019) 〉

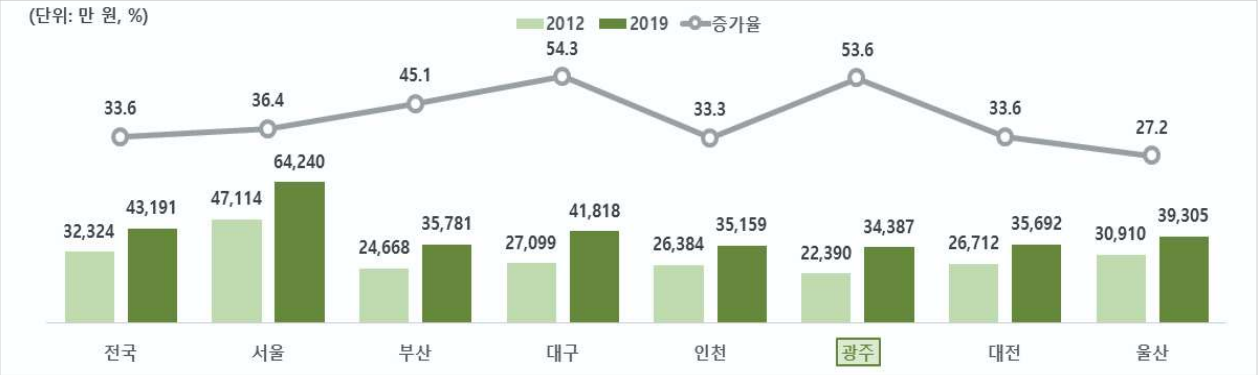

〈 가구 자산(2012-2019) 〉

(단위: 만 원, %)

	2012	2013	2014	2015	2016	2017	2018	2019	증감률 (2012년 대비)
전국	**32,324**	**32,688**	**33,539**	**34,685**	**36,637**	**38,671**	**42,036**	**43,191**	**33.6**
서울	47,114	45,578	46,785	48,687	50,681	54,431	60,714	64,240	36.4
부산	24,668	25,176	25,414	26,728	28,698	31,482	35,272	35,781	45.1
대구	27,099	27,123	30,220	36,675	41,437	39,500	43,053	41,818	54.3
인천	26,384	26,041	26,773	27,907	29,299	30,464	33,800	35,159	33.3
광주	**22,390**	**25,802**	**26,146**	**26,421**	**28,577**	**29,815**	**32,369**	**34,387**	**53.6**
대전	26,712	26,968	28,146	29,886	31,146	31,149	33,924	35,692	33.6
울산	30,910	33,202	35,682	36,749	39,219	40,766	43,436	39,305	27.2
세종	-	-	-	-	-	-	54,717	58,784	-
경기	39,151	38,869	38,595	38,464	39,735	42,032	45,940	47,546	21.4
강원	21,814	23,437	23,448	25,795	26,948	28,474	31,791	34,879	59.9
충북	26,874	27,457	28,394	29,357	30,242	30,808	31,201	31,152	15.9
충남	24,934	26,808	29,022	29,876	30,856	32,173	30,923	29,534	18.4
전북	21,793	22,277	23,331	23,384	24,207	26,189	27,539	28,877	32.5
전남	18,044	20,342	20,735	21,859	24,785	27,383	29,253	30,196	67.3
경북	23,414	26,423	28,138	28,366	30,746	31,886	32,255	31,316	33.7
경남	25,246	27,358	28,546	28,713	32,118	32,643	33,042	32,049	26.9
제주	28,157	26,181	26,398	29,646	35,011	43,068	48,972	50,459	79.2

자료: 통계청 · 한국은행 · 금융감독원 「가계금융복지조사」

12) 통계표의 연도는 가계금융복지조사 실시 연도이며, 기준시점은 조사연도 3월 31일임

23. 가구 부채[13]

광주 가구 부채, 2019년 5,003만 원으로 7대 특·광역시 중 가장 적음

□ 가구 부채는 2019년 5,003만 원으로 2012년(3,608만 원)에 비해 38.7% 증가하였으나, 전국에서 가구 부채가 가장 많은 서울(10,635만 원) 보다 5,632만 원 적음

○ 광주 가구 부채는 2012년부터 7대 특·광역시 중 가장 적은 것으로 나타났으며, 2012년 대비 증가율은 서울(28.7%), 인천(37.4%)에 이어 세 번째로 낮게 나타남

〈 7대 특·광역시별 가구 부채(2012, 2019) 〉

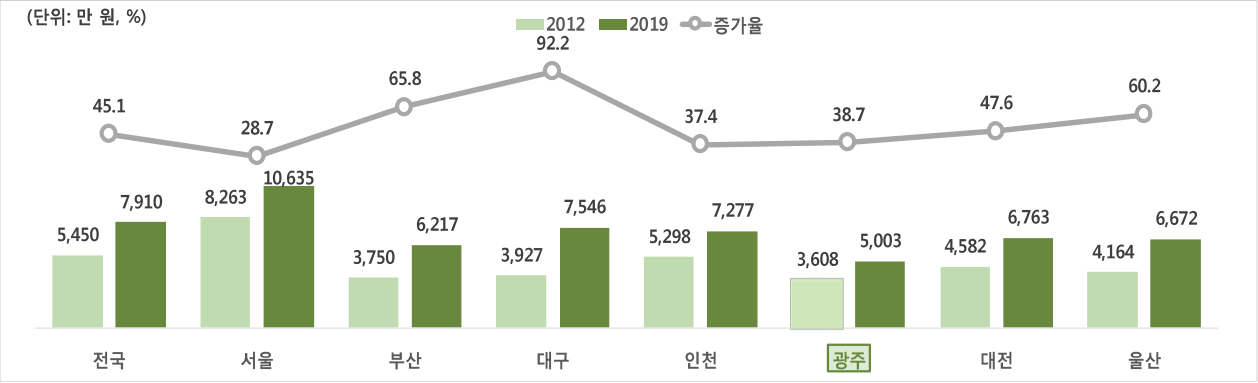

〈 가구 부채(2012-2019) 〉

(단위: 만 원, %)

	2012	2013	2014	2015	2016	2017	2018	2019	증감률 (2012년 대비)
전국	**5,450**	**5,858**	**6,051**	**6,256**	**6,719**	**7,099**	**7,668**	**7,910**	**45.1**
서울	8,263	8,596	8,924	9,425	9,736	9,690	10,073	10,635	28.7
부산	3,750	4,207	4,164	4,255	4,664	5,181	6,096	6,217	65.8
대구	3,927	4,249	4,737	5,587	6,517	6,424	7,670	7,546	92.2
인천	5,298	5,678	5,892	6,346	6,632	6,333	7,065	7,277	37.4
광주	**3,608**	**3,761**	**3,882**	**3,912**	**3,985**	**4,312**	**4,785**	**5,003**	**38.7**
대전	4,582	4,749	5,376	5,217	5,423	6,158	6,675	6,763	47.6
울산	4,164	4,532	4,850	5,726	6,116	7,352	7,568	6,672	60.2
세종	-	-	-	-	-	-	10,254	10,145	-
경기	7,536	8,017	7,875	7,839	8,207	9,028	9,850	10,217	35.6
강원	3,529	3,986	3,967	4,004	4,243	4,153	4,508	4,924	39.5
충북	3,748	3,918	3,915	4,183	4,827	5,195	5,112	5,195	38.6
충남	3,376	4,449	4,690	4,705	5,069	5,941	5,590	5,225	54.8
전북	3,106	3,586	3,776	3,868	4,215	4,121	4,376	4,973	60.1
전남	2,056	2,488	2,981	3,125	4,123	4,188	4,561	4,765	131.8
경북	2,903	3,258	3,761	3,980	4,645	4,719	5,082	5,067	74.5
경남	3,559	3,963	4,423	4,358	5,347	6,141	6,728	6,804	91.2
제주	4,843	4,484	4,548	4,454	5,346	5,942	6,466	7,289	50.5

자료: 통계청 · 한국은행 · 금융감독원 「가계금융복지조사」

13) 통계표의 연도는 가계금융복지조사 실시 연도이며, 기준시점은 조사연도 3월 31일임

24. 주택매매가격변동률[14]

광주 주택매매가격변동률, 2019년 0.6%로 전국(-0.4%) 대비 1.0%p 높음

□ 주택매매가격변동률은 2019년 0.6%로 2004년(1.7%)에 비해 1.1%p 하락하였으나, 전국(-0.4%)에 비해서는 1.0%p 높음

○ 6대 광역시 중 대전(6.8%), 대구(1.2%), 광주인천(0.6%)에서만 상승한 것으로 나타남

〈 주택매매가격변동률(2004-2019) 〉

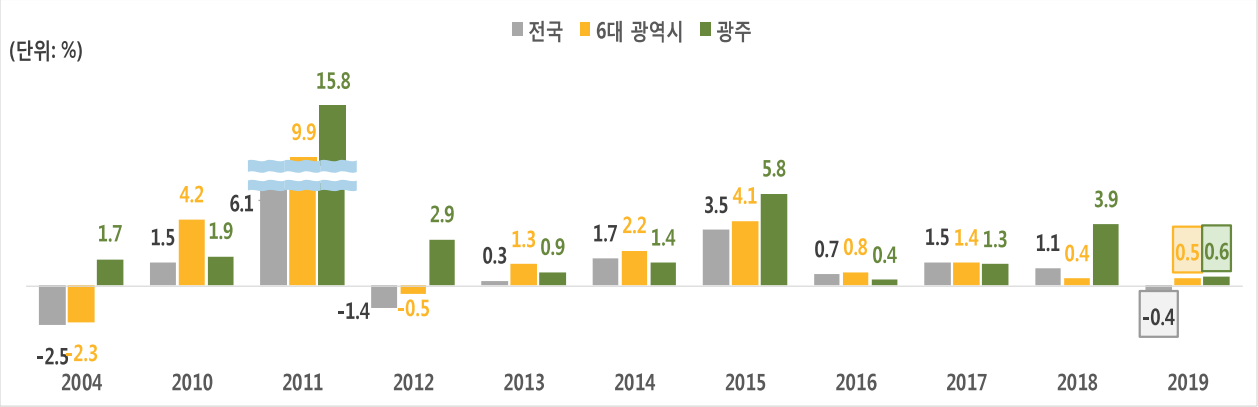

〈 주택매매가격변동률(2004-2019) 〉

(단위: %)

	2004	2010	2011	2012	2013	2014	2015	2016	2017	2018	2019
전국	**-2.5**	**1.5**	**6.1**	**-1.4**	**0.3**	**1.7**	**3.5**	**0.7**	**1.5**	**1.1**	**-0.4**
서울	-1.8	-1.1	0.7	-4.7	-1.4	1.1	4.6	2.1	3.6	6.2	1.2
6대 광역시	-2.3	4.2	9.9	-0.5	1.3	2.2	4.1	0.8	1.4	0.4	0.5
부산	-4.3	10.6	15.9	-2.3	-0.2	1.1	3.4	3.2	2.4	-1.5	-1.3
대구	-2.1	1.5	9.0	4.9	8.9	6.3	8.0	-1.8	1.3	3.6	1.2
인천	-4.9	-1.8	-1.6	-4.3	-0.8	1.5	3.4	0.8	1.4	0.7	0.6
광주	**1.7**	**1.9**	**15.8**	**2.9**	**0.9**	**1.4**	**5.8**	**0.4**	**1.3**	**3.9**	**0.6**
대전	0.3	7.7	12.3	-2.8	0.3	0.6	0.3	0.3	1.5	2.5	6.8
울산	1.9	3.0	12.4	3.4	0.2	3.1	3.2	0.4	-1.1	-6.9	-2.9
세종	-	-	-	-	4.5	-0.2	-0.1	0.8	4.3	2.2	-0.9
경기	-4.0	-2.5	1.6	-4.0	-1.0	1.7	4.5	0.8	1.7	1.9	-0.1
강원	3.0	1.9	12.8	2.5	0.1	0.3	2.2	1.3	2.4	-1.6	-2.9
충북	0.8	5.2	13.6	3.0	1.4	2.4	1.1	-0.7	-0.4	-2.5	-3.1
충남	-1.0	0.6	7.6	4.0	2.6	2.3	0.8	-1.5	-0.5	-1.8	-1.6
전북	-0.8	6.7	11.8	-0.7	-1.1	-0.5	0.3	0.1	2.0	0.0	-1.4
전남	-3.0	3.8	8.7	1.1	-1.2	-0.8	0.9	1.0	2.2	2.9	1.9
경북	-2.7	-0.1	6.4	4.1	5.2	3.6	2.6	-1.7	-0.9	-1.9	-2.3
경남	-0.1	10.6	20.3	-1.2	0.7	2.1	1.6	-0.6	-1.6	-4.8	-3.5
제주	-17.7	4.7	5.2	3.7	0.3	1.4	8.1	4.6	1.7	1.0	-2.8

자료: 한국감정원「전국주택가격동향조사」

14) 매년 12월 주택매매가격지수 간의 변동률
(예: 2016년 연간변동률(%) = (2016년 12월 지수/2015년 12월 지수 - 1) * 100)

25. 지가변동률[15]

광주 지가변동률, 2019년에 4.8%로 전국(3.9%) 대비 0.9%p 높음

□ 지가변동률은 2019년 4.8%로 1987년(19.5%)에 비해 14.7%p 하락하였으나, 전국(3.9%)에 비해서는 0.9%p 높음

○ 17개 시·도 중 서울(5.3%), 세종(5.0%)에 이어 세 번째로 높게 나타남

〈 지가변동률(1987-2019) 〉

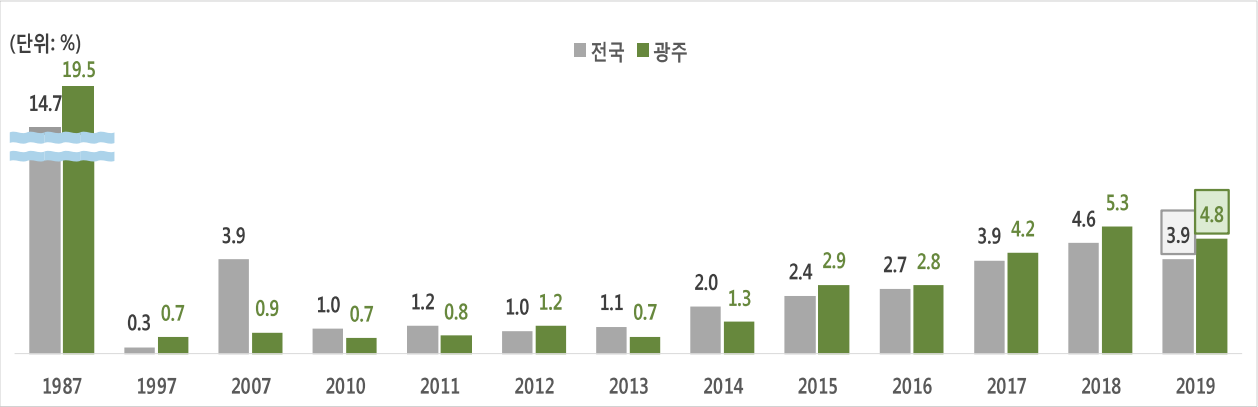

〈 지가변동률(1987-2019) 〉

(단위: %)

	1987	1997	2007	2010	2011	2012	2013	2014	2015	2016	2017	2018	2019
전국	**14.7**	**0.3**	**3.9**	**1.0**	**1.2**	**1.0**	**1.1**	**2.0**	**2.4**	**2.7**	**3.9**	**4.6**	**3.9**
서울	6.3	0.3	5.9	0.5	1.0	0.4	1.2	2.7	2.7	3.0	4.3	6.1	5.3
부산	46.5	-0.9	2.2	1.2	1.6	1.7	1.6	2.3	3.1	4.2	6.5	5.7	3.8
대구	57.7	-0.7	2.9	1.4	1.4	1.6	1.7	3.1	4.1	3.9	4.6	5.0	4.6
인천	6.9	0.3	4.9	1.4	0.7	0.5	0.9	1.4	2.0	1.7	3.1	3.6	4.0
광주	**19.5**	**0.7**	**0.9**	**0.7**	**0.8**	**1.2**	**0.7**	**1.3**	**2.9**	**2.8**	**4.2**	**5.3**	**4.8**
대전	3.6	0.1	1.5	1.5	1.5	1.3	1.0	1.8	3.1	3.4	3.4	3.3	4.3
울산	48.5	0.0	2.9	0.7	1.1	1.6	1.4	1.8	2.5	2.4	3.5	2.6	0.4
세종	-	-	-	-	-	3.2	5.5	4.5	4.6	4.8	7.0	7.4	5.0
경기	10.1	0.7	4.2	1.5	1.5	1.0	0.9	1.2	1.7	2.2	3.5	4.4	4.3
강원	4.7	0.8	1.7	0.8	1.4	1.8	1.3	1.8	2.6	2.9	3.8	3.6	2.7
충북	7.8	1.0	1.3	0.7	0.6	1.1	1.0	1.7	1.9	1.9	3.1	3.2	2.2
충남	6.2	1.1	2.0	1.2	0.8	0.9	0.8	1.4	1.5	1.9	3.0	2.3	1.6
전북	15.1	0.6	1.2	0.7	0.8	1.4	1.0	1.6	2.3	2.2	3.3	2.7	2.6
전남	13.6	0.7	1.3	1.1	0.9	1.3	1.0	1.8	2.8	2.6	3.9	4.0	3.9
경북	16.7	0.4	1.7	1.1	1.1	1.4	1.5	2.4	2.7	2.5	3.1	2.9	2.4
경남	48.3	0.3	2.2	1.3	1.6	1.7	1.5	2.0	2.2	2.4	3.1	2.2	0.6
제주	8.1	0.4	1.7	1.1	0.9	1.3	1.4	3.7	7.6	8.3	5.5	5.0	-1.8

자료: 한국감정원「전국지가변동률조사」

15) 전년 대비 지가지수의 상승분을 나타냄. 전국 통계는 일반적인 지가수준의 변동을 측정하는 하나의 지표로서 특정지역이나 개별토지의 가격수준 및 가격변동을 측정하는 것은 아님